大正九年十一月十四日 第三種郵便物認可
新京日日新聞 康德七年（昭和十五年）三月九日 （土曜日） 第六千百六十七號 （一）

新京日日新聞
夕刊 三月八日
本紙定價 一部五錢 一ヶ月一圓 廣告料 普通 一行一圓五十錢 特別 同 二圓五十錢
發行所 新京日日新聞社 新京永樂町四ノ一 電話三・二二五・三三〇〇
發行人 十河榮忠 編輯人 和波黨 印刷人 水越內之介

銘酒 高千穗

餘した石炭を日本へ
採煖期間の終止に 後期節炭運動へ拍車
政府、協和會共同聲明

昨冬來政府の提唱で實施された石炭節約運動は酷寒を克服し國民擧げての理解と協力により採煖期の遵守、低温生活の實踐、燃燒の合理化など所期の目的を十二分に達して全消費量の約三割節約可能の好成績裡に愈よ安東地區の廿日を皮切りに奉天地區廿五日、新京地區卅一日、哈爾濱地區四月十日、齊々哈爾地區同廿日、海拉爾地區同卅日を以て採煖に終止符を打つことになつたが、政府では終止期日近きに當つて「一日炭かれば一日御奉公」の趣旨徹底を圖り、本運動に有終の美を飾るべく後期石炭節約運動を協和會中央本部によつて全滿に實施することになつた實施に當つて協和會各級本部は石炭消費節約指導委員會を召集し具體的計畫を樹立すると共に各關係機關および石炭配給業者、大量消費者、一般消費者の代表者を招集し座談會、懇談會などにより意見と希望を交換して今後における本運動の促進に資する一方ニュース映畫へのスローガン挿入、新聞、ラヂオ廣告その他全面的運動によつて採煖公示期前と雖も温暖なる日は出來るだけ石炭消費を控へ、更に工場方面への供給住宅資材製造、日本における需要増に對する可及的援助などのため冬季石炭需要期を經過した現在なほ極力採煖用炭を節約せざるを得ない必要性を周知せしむることになつてゐるが、これが實施に對し政府並に協和會では

官民一致の努力によつて略々所期の目的を達成し得たことは感謝に堪へない、全滿各都市の異狀なる發展に伴ふ需要増加から生産、輸送および配給に豫想せざる障碍があつたことは遺憾だつたが、幸ひ國民一般の協力實踐によつて良くこの難關を突破し得たことは同慶に堪へぬ採煖終止期に當つて尚一層の協力を希望する

旨の共同聲明を發した

山西、共産兩軍對峙
兩軍代表武力決戰を決意

【太原八日發國通】最近赤都延安より歸來せる者の言によれば去る二月十九日共産黨首領毛澤東の名をもつて延安に開催された國共兩軍代表者會議は共産黨側の高壓的態度から山西軍側の憤激を强める結果となり、武力決戰の重大局面を早めてゐることが判明した、即ち同會議には中央軍代表政治部主任陳誠、山西軍代表敎導總司令楊愛源、ソ聯代表ミコヤン及びスワンスキー等が出席したが席上毛澤東は最近における山西軍の態度を全面的に非難攻撃し現在は第三期反抗時期にも拘らず山西軍の態度は極めて不徹底でありわれ等共産軍は先づ山西軍を徹底的に攻撃すべきであるこれに對してはソ聯も積極的援助を惜しまず最近では飛行機及び機關砲若干の支給を受けてをり近く山西軍を攻撃すべしと威嚇的放言をなした、これに對し山西軍代表楊愛源は延安より歸來後以上の顚末を報告し共産軍との妥協を企圖したが、山西軍各將領は共産軍の横暴非道に憤激し口を揃へてこれに反對し山西の地を蹂躪し民衆を塗炭の苦しみに陷れた共産軍は不倶戴天の仇敵であり絶對に許容出來ず斷乎反撃するのみであるとの決意を固め早くも軍事的行動を進め一方共産軍も亦山西軍の背後を衝き一擧に撃破すべく山西省一帶に兵を集結し無氣味な對峙のまゝ國共の一大武力衝突は目前に迫りつつあるといはれる

要衝那大市を占領
南支海軍部隊の輝く戰果

【廣東七日發國通】海南島の北西部一帶に蟠居する敵共産軍及び遊撃隊が堅固な砲兵、戰車壕などを構築して反撃の根據地と恃みつゝあつた同島北西地區の要衝那大市を一氣に占領すべく待機中であつた南支海軍井出部隊は六日早朝同地に向け進撃を開始したが、連日のわが猛爆撃に恐れをなした敵は戰意を失ひ奥地に敗走、大した抵抗も受けず同部隊は午前八時完全に那大市を占領した、同地にあつた米國人宣教師以下七名はわが方の好意ある取計らひにより事前に海口附近の安全地帶に無事避難した、かくて那大市の陷落により同地區一帶の中心地を失つた同地區一帶の敵は今や支離滅裂の狀態となりわが堂々の討伐陣の前に全滅の運命を待つばかりとなつた

竹田宮大妃殿下薨去
八日午前三時宮內省發表

【東京國通】三月八日午前三時宮內省發表
故恒久王妃昌子內親王殿下には昭和十五年三月三日午後より御咳嗽御頻發あらせられ四日夜御高熱と共に御呼吸御困難を訴へさせられ御左肋膜肺炎と拝診し御加療のところ續いて五日御心臓御衰弱の徴候を拝し七日午後頃に御食慾御減退遊ばされ御症狀御增進午後十一時半頃より御心臓御衰弱の徴候ますます加はり八日午前二時二十七分薨去あらせられた

兩陛下行幸啓 御告別

【東京國通】八日竹田宮大妃殿下薨去の由聽召され天皇、皇后兩陛下には御同列にて八日午前十時三十分宮城御出門、竹田宮邸に行幸啓、御叔母君に當らせられる故殿下の御遺骸に御悲しみの御別れを告げさせられ同十一時頃同邸御出門還幸啓あらせられた、また皇太后陛下にも同日午前十一時三十分大宮御所御出門同邸に行啓親しく御對面、正午頃還啓あらせられた

司法官會議
第二日

第二日は八日午前十時より第一日に引續き國務院講堂に開會、营原民事司長及び國分刑事司長より夫々別項の如き指示あり正午一旦休憩午後一時再開、司法部提案事項に關して協議に入つた

機雷を排除 敗敵を撃破

【廣東七日發國通】南支艦隊報道部七日正午發表、廣東方面派軍部隊は前日に引續き敵の退路を斷ち戎克等により逃走せんとする敵匪は各所に撃破せられつゝあり、西攻部隊は六日午前十時より〇〇附近において敵がわが軍の渡河を阻止せんとして敷設せる機械水雷その他水中障碍物を徹底的に排除しつゝ〇〇對岸の敵約一個中隊と交戰、これに猛撃を加へ潰滅せしめた

大別山麓の敵匪を猛爆

【〇〇基地七日發國通】わが陸の荒鷲高崎部隊松村及び佐渡編隊長指揮の〇〇機は七日午前好天を利して大別山麓麻山西方四十五キロ何家店方面に出動、折柄蠢動中の敵匪に對し剿滅戰を展開しつゝある的野、愛甲など地上部隊に協力、山岳地帶各所に據る敵を求めて空爆、多大の戰果を得て全機基地に歸還した

日支對第三國の紛爭關係に介入
巴里におけるウ特使の意圖

【パリ七日發國通】七日朝ローザンヌを發つたウエルズ米國務次官一行は七日午前九時五十五分（日本時間午後五時五十五分）パリに到着した、A・P・パリ支局の情報によればウエルズ特使はフランス政府首腦部との會見において英佛、獨戰爭のみならず
一、ソ芬戰爭
一、汎米中立宣言問題
一、日支紛爭と之を繞る日本と第三國との關係問題
一、歐洲戰爭後の復興並に軍縮問題
等に關しても意見の交換を遂げるものと見られてゐる

陸鷲の猛爆

【〇〇基地七日發國通】襄陽作戰に於てわが軍が爆破した鄒城（襄陽北方約卅キロ）附近の淸水河の橋梁に對し最近敵が補修を行ひつゝあるを發見したわが陸の猛鷲田中、星野、森本佐藤、靑柳の各部隊は四、五兩日に亘つてこれを徹底的に爆碎、附近にあつた十數輛のトラックをも急襲、擱坐炎上せしめた、また同時に附近各地にあつた敵密集部隊にも巨彈を投じ大打撃を與へた

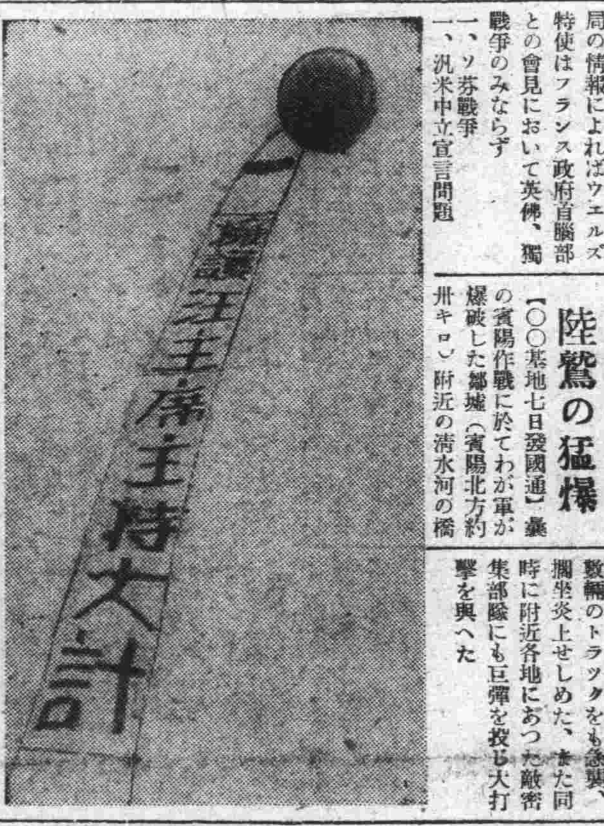

中央政府成立會談を目睫に南京の空高く揚げられたアドバールーン

分村とその後の母村
開拓民送出に貴重な指導體驗
大日向村研究・神谷助教授の發表

【東京國通】大日向村研究の東大農學部神谷助教授は本年に入つてから更に長野縣西筑摩郡讀書村、諏訪郡富士見村他數村に研究生を率ゐて實地踏査し「分村とその後の母村」について研究中であるがこの研究の結果
一、分村は決して赤字に惱む村に限つて行はれて居るものではない、即ち前記讀書村、富士見村を始め何れも村の財政はよい方である、而して分村の財政も大して變りはないへ個人の收入も增えて村の全體は豐になつて居る
一、分村計畫には必ず村の有力者が率先して血の滲むやうな努力で團員を糾合して居る
一、開拓團員の質は母村に殘るものと變りなく或はそれ以上によい、分村計畫が精神主義的理想主義的に發足してゐる場合、それが特に顯著に看取される
一、分村は如何にその村が行詰つてゐても經濟的原因だけでは實行出來ない精神的の指導があつて可能となる
一、母村と分村との關係は兄弟の如く緊密に續けられて居る、動もすれば開拓民は貧乏人が行くなどと云ふ皮相な見方はこれによつて間違つて居ることが判る
大體以上の如く開拓民送出は全國的に促進して可なること、開拓民は質がよく民族協和の中核となつて滿洲國發展のためにも喜ぶべきことが證明されてゐる、右につき神谷助教授は語る
自分の研究は移住農村がその後どうなつてゐるかと云ふのが目的だつたのですが、分村後の狀態は非常に良好です！五、六百戸の一村から二百戸出すのは少し困難で、百戸程度の分村が一番可能のやうです、分村は富士見村の如く精神的影響によつて青年が中心に自發的に行はれたものが眞面目に行つて居るのは注目すべきでせう

中華民國政府
記念日に解散宣言

【南京八日發國通】中央政府樹立を目標に一昨年九月以來七次に亘つて意義深き南北會同を續け共通政務を運營し來つた中華民國政府聯合委員會は近く開催される中央政治會議によつて中央政府の成立が具體的に決定されればその課せられたる歷史的使命は完全に了つたことになるので、近く南京に第八次聯合委員會を開き堂々解散の宣言を發し發展的解消を遂げることとなつた、これに伴ひ維新政府も亦聯合委員會の解消に引續き來る廿八日には成立二周年記念日を迎ふるので同政府にとつて最大の記念日たる同日を期して新中央政府に合流するための解散宣言を發することとなつてゐる、これがため南京は國民政府改組還都に關する諸般の準備と併行して臨時維新兩政府の輝かしき政績に終止符を打つべき右の準備を着々進めてゐる

離黨勸告
政友久原派五氏に
齊藤氏懲罰の波紋

【東京國通】政友會久原派では七日衆議院本會議散會後直ちに院內控室に幹部會を開き、今回の齋藤問題につき黨の方針に反する行動をなしたと言ふ理由の下に左の五氏に對し離黨を勸告することに決定、久原總裁より五氏を個別的に招致して離黨の勸告をすることになつた
宮脇長吉、名川侃市、牧野良三、芦田均、丸山辨三郎

離黨勸告拒否

【東京國通】宮脇長吉、名川侃市、牧野良三、芦田均丸山辨三郎の五氏に對し離黨を勸告するため岡田幹事長は七日午後八時八百善に於て丸山氏を除く四氏と會見、離黨を求めたに對し四氏とも右理由を承服し難いとて勸告を拒否、又丸山氏に對し同幹事長より電話をもつて勸告したが、同樣丸山氏も拒絶した

岡崎氏離黨

【東京國通】民政黨岡崎久次郎氏は七日の民政黨代議士會に於て齋藤氏懲罰事犯處置の本會議に於て黨議に反し除名反對の投票を行ふべき旨を述べ黨幹部に對し離黨したき旨を申出たので幹部は極力慰留に努めたが遂に飜意せず內ヶ崎幹事長に離黨を通知した、よつて同氏は衆議院事務局にその手續をとり、玆に岡崎氏は民政黨を離黨するに至つた

開拓團地區に協和會分會結成
原住民對開拓民工作に進出

日滿開拓國策の決定と共に開拓政策の遂行は建設計畫中における重要要素として展開しつゝある現狀に鑑み政府と表裏一體の關係をもつ協和會ではこれが圓滑なる進展に資せしむべく今春中央本部に開拓科を新設すると共に協和運動の開拓面への進出を企圖しつゝあつたが、既に第一次より第三次に至る開拓地のほか各開拓地に對して協和會分會の結成を慫慂、原住民開拓民の協和合作、原住民に對する開拓國策の認識昂揚、開拓團に對する建國精神の徹底鼓吹に邁進する事になつた、開拓地に於ける協和運動はこれまで團の建設の急なるまゝに協和會においても積極的介入を躊躇しまた開拓團側においても同樣の意味より積極的協和會運動に合流せず、兩者の關係はやゝ遊離化してゐたものであるが開拓團の可及的速かなる招致擴充計畫の決定によつて生ずる原住民工作、原住民對開拓民工作の必要性は單に政府の行政的機能に委任することは許されず實踐的な解決が要求されるとともに從來等閑視された開拓團に對する建國精神の把握工作、原住民に對する開拓國策の認識協力工作を徹底せしむべく、先づ第一段階として本年末より明春にかけ漸次日系開拓團地區に協和會分會を結成することに決定、なほ開拓地協和運動の進展に對する職員の增加については近く第二次職員百餘名が來滿、哈爾濱訓練所に入所する

內務異動

【東京國通】內務省では田村福岡縣經濟部長が朝鮮小林鑛業會社副社長に就任するため辭任することゝなつたので、これが後任補充に伴ふ地方部長級の異動を左の如く決定、八日正式發令
任福岡縣經濟部長 山口縣警察部長 竹谷源太郎
任山口縣警察部長 宮崎縣警察部長 本田忠男
任宮崎縣警察部長 福岡縣事務官 奥田良三
依願免本官 福岡縣經濟部長 田村浩

人事往來

着京

▲大津徹氏（滿鐵水運課長）七日來京ヤマトホテル
▲上田憲一氏（日滿紡職會社）同ミクニホテル
▲古川朝彦氏（官吏）同蓬萊ホテル
▲富士山一二氏（貿易商）同大都ホテル
▲山本準太氏（奉天煉瓦同業組合理事）同
▲佐伯貞一氏（同主事）同
▲福重實光氏（官吏）同
▲望月寺三氏（檢察官）同松屋ホテル
▲牛丸四郎氏（審判官）同
▲今井俊夫氏（同）同
▲藤井詮之助氏（生必會社員）同
▲松浦英雄氏（承德檢察廳次長）同
▲西川精開氏（安東檢察廳長）同
▲堀尾省三氏（滿洲棉花）同
▲市川義一氏（材木商）同サクラホテル
▲江山正貴氏（醫師）同

出發

▲靑山新一氏 吉林へ
▲白濱多次氏 大連へ
▲阪谷政市氏 同
▲中島祥皓氏 鞍山へ
▲原源六氏 奉天へ
▲早川延海氏 同
▲泉三郎氏 同
▲倉岡克行氏 大連へ
▲入江久夫氏 同
▲岩下喜次氏 市內へ
▲上條富治氏 吉林へ
▲鈴木通義氏 奉天へ
▲高木猛夫氏 海拉爾へ
▲小田誠二氏 市內へ
▲綠川信司氏 大連へ
▲三木重之氏 內地へ
▲小澤猛雄氏 同
▲平野惠清氏 奉天へ
▲三浦喜芳氏 同
▲林數馬氏 奉天へ
▲河村誠三氏 市內へ
▲石立淸氏 哈市へ
▲田中義淸氏 內地へ
▲赤川政次郎氏 哈市へ

その日く

◇生活必需品輸入に聯盟が生れる、國民のためのものであるやうに……
◇營業、利潤、そんなことのみが重視されては大衆は困るのである
◇今に及んで農民愛護を言ふ、いや、言はねばならんらしい
◇梅咲かれば、雨一粒一粒づつの暖かさとでも言ふべき所であらうが
◇春到人間、時勢の風は身に痛いにしても、喜びはおのづとあつてよい

御入學御進級のお祝ひに……御準備に嶄新で實質的な

ミナカイの學用品

小學生服・各女學校制服……二階
通學帽子・靴・靴下……一階
防水マント・洋傘……一階
腕時計・目覺時計・卓上時計……四階
眼鏡・運動用具……四階
裁縫・手藝用品……一階
机・本箱・テーブル掛……三階
文房具とランドセル……三階
手提カバン・草履袋……三階
萬年筆とインクスタント……三階
電氣スタンド・本立……三階
エプロンと肌着類……一階

三中井

春を告げる雲街に囁く

季節の分水嶺、彼岸の入りを旬日に控へた八日春への化粧に餘念のない國都に「待つた」の水ならぬ雲の襲來で人々を面喰はせた、溫度は七日の最高九度六よりも四度六低下して午前中の最高五度となつてをり大陸の季節の變調を物語つてゐる、觀象台では哈爾濱と熱河の二ケ所に低氣壓があつて、これを繋ぐ不連續線の北部に雲、南部に雨が降つてゐて丁度八日朝の九時から十時迄が新京の空にあたつたので雨となり、此不連續線が北東に進行して十時から十一時の時刻になつて雲に變化したのが更にこの不連續線の進行につれて雪に變化するだらう、但しこの雪も今夕一杯位で止むのではないかとまだすつかり春の季節になりきらぬながらも呼聲近い氣まぐれ天候について語つた【寫眞は吉野町所見】

中央本部內に經濟委員會設置
權威を網羅して活動

現在國內に於ける重大關心事たる重要物資及び勞務の需給調整に關し曩に設立された奉天市經濟協議會並びに既設經濟委員會の運營に關する企畫指導、監督並に上申せられたる事項の審査處理をなす外將來設置せらるる各級本部經濟委員會に關する企畫を行ふ爲今般協和會中央本部に經濟委員會を設置することとなつてゐる、經濟協議會暫行要領に據つて構成、中央本部經濟委員會の名の下に活動することとなつたが、附屬機關としては幹事會を設けてゐる、幹事會の機能は次の如し

(方針)中央本部經濟委員會の運營を圓滑ならしむるために幹事會を置く(構成)幹事長一名、幹事若干名を置き、幹事長は經濟委員會委員中の適任者より選定幹事は原則として中央本部科長、中央政府の參事官又は科長特殊會社其他各機關の課長の選任者より選定(機能)幹事會は奉天市經濟協議會又は各級本部經濟委員會より中央本部經濟委員會に上申せられたる事項にして審査又は處理方法の研究を中央本部經濟委員會より委囑せられたる事項につき審議研究を行ひ、その結果を委員會に報告するものとす

なほ委員に選定せられたる人々の顏振れは次の通りである

△委員會
委員長(興銀總裁)廣田勇太郎▽副委員長(滿拓總裁)坪上貞二▽委員(企畫局長)松木俠(實踐部長)曲秉善(經濟部次長)松田令輔(產業部次長)柏村稔三(企畫處參事官)管太郎(關東軍第四課長)黑川邦輔

△幹事會
幹事長(企畫局長)松木俠▽常任幹事(實踐科長)熱田基(聯協科長)上田知作(企畫局班長)高橋勝治▽幹事(建國大學教授)岡野鑑記▽委員(首都警察廳副總監)田村仙定(審查役)山口重次、白濱晴澄(商工公會副會長)石崎廣次郎(囑託)瀧本實春、鳥谷寅雄、夏目忠雄、愛甲勝矢、大塚讓二郎、大野保、柳生昌家(實踐科主任)平賀貞夫(組織科主任)佐藤太一(聯協科主任)紫尾田萬壽夫(動員科主任)三原朝雄(企畫局主任)江原又七郎(尚全聯處理關係幹事は併せて本部委員會幹事となし必要に應じ協議に參畫せしめる事になつてゐる)

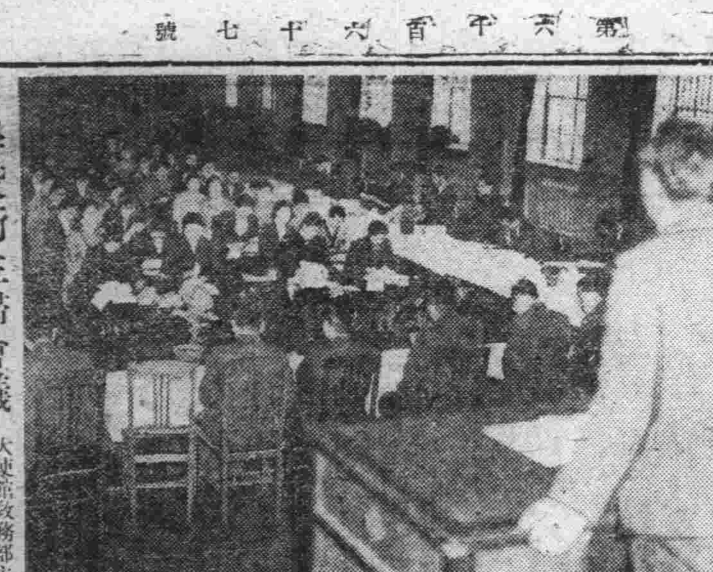

學校衞生婦會議 大使館教務部主催全滿各學校衞生婦會議は八日午前九時三十分から西廣場小學校講堂に於いて全滿より百餘名出席の下に開催された

小麥粉空袋を專賣署で回收
闇取引防止の一策

小麥粉不足に眼をつけた一部悪德商人のメリケン粉闇取引は當局の嚴重な監視にも拘らず巧妙な手段をもつて大々的に行はれつゝありこれが影響するところ勢ひ滿人細民階層への配給不圓滑を來しつゝあるのに鑑み新京專賣署ではこれが闇取引防止の一策としてメリケン粉の空袋を販賣人及び大量需要業者から回收することとなり一月匆々より前後四回に亘つて種々懇談を行つてゐたが、それぞれ當局の趣旨を諒としたので同署では先づ第一回メリケン粉空袋回收方を販賣人組合をして行はせることとなつた同組合では一月よりストックされてあるとみられる空袋約廿萬枚を一枚三十錢で回收することとなり、八、九二日間新京專賣署に於て買上げを開始した、回收した空袋は廢物利用の建前から營利を目的としない自家用に使用する福昌公司、盆發號等に一定價格をもつて拂下げることとなつて居る

福岡經由 日滿連絡をコース變更短縮
空路の滿員緩和策

東亞新秩序建設の波に乘つて日本から大陸への交通機關は海陸空を通じて貨客超滿員、當局はこれが緩和にうれしい悲鳴をあげてゐる就中日滿、日支の定期航空は上下便とも毎日の樣に超滿員、殊に東京—新京を結ぶ日滿定期はダグラスDC三型の大型機を用ひてさへその需要の三分の一をも充し得ざる現狀に鑑み、大日本航空會社は來る四月のダイヤ改正を機に日本海橫斷直線コースによる東京—新京間の定期航空を開始すべく二月十六日からこれが準備の試驗飛行を行つてゐるが、機材の關係上豫定より幾分遅れる模樣である、從つてそれが應急處置として現在の福岡—京城を經て新京と結ぶ線を東京から米子に出で日本海を橫斷して京城を經て新京と結ぶやうコースの變更を行ふことになつた、これにより現在の所要時間十二時間を二時間短縮して十時間以內で連絡出來ることとなる、一方東京—青島線は福岡から京城を經て青島に到るやう改められるが、これにより滿洲から內地へ向ふ旅客は京城から同機を利用出來るので相當緩和されるものと見られる、このほか大型國產機の各線就航、滿航ダイヤ改正等により日滿支の商業航空は四月を堺にいよいよ本格的活動が開始されるものと期待されてゐる

水道修理は春も忘れるな
冬來りて慌てない樣に

冬季間に於て各方面から苦情の起つた水道の故障事故は水溫むと一緒に立消えの狀態となつたが、市公署水道科では早くも今年の冬に備へるため市民に故障個處の早期發見と水道科宛の報告を怠らないやう要望してゐる

即ち水栓蛇口の泥水や道路と家屋との引込個處の破損を發見次第報告、冬季嚴寒期に入つて慌てないやうにしてほしいと云ふので、水道科では報告あり次第直ちに修理員を派遣適當手段を講ずることになつてゐるなほ今年は水道科に高工出工業出十名の新採用を行ひ萬全を期することになつたので、市民各位もこれに協力されたいとのことである

バスを早朝運轉
記念日の鄕軍召集に

光輝ある三月十日陸軍記念日を期して新京に於ては帝國在鄕軍人會新京聯合分會首都警察廳、大使館、地方兵事員により在京在鄕軍人に對し模擬召集を行ふが、之については從來、交通機關の不備により早朝の集合が兎角遅れるので會員中よりの申出もあり、當局者は交通會社と種々協議を行つた結果、集合時間の午前八時に間に合ふ樣市內バスは一三、一五、一二、二二、二三の五線を除き、その他の線は當日に限り午前六時三十分より運轉を開始、模擬應召者參集の便を圖ることになつた、當日は殊に二千六百年の陸軍記念日といふ意義ある日なので、記念事業として慶祝の式を行ひ、式後市街行進に移り、軍司令部前に集合、萬歲三唱ののち解散する豫定で令狀受領者は理由のない限り努めて出席するやう要望してゐる

南洋の空征服
一時間早くパラオ着

【パラオ七日發國通】七日午前八時サイパンを發して第二コースに就いた南洋定期航空の局八號艇は快晴と追風に惠まれダイヤを一時間縮め午後一時四十五分パラオに安着した、高度一千五百乃至二千米、サイパンを發つてすぐテニアン、ロタの島を左に眺め一時間後雲に隱れて僅かしか見えぬアメリカ領グアム島の北を過ぎた所あたりから雲上飛行となり南國の雲は陽光に映えてまぶしく窓を射す、正午綠濃い熱帶樹の繁茂するヤップ島の上空を通過した、樹間に土人の姿が見えるかと思へば野原に整頓してゐる農園がある、南進日本飛躍の姿をハッキリ見ることが出來た、空と海は飽迄青く雲白く南國の二千米の空で夏シャツ一枚になり碁將棋を戰はすなど愉快な飛行を續けて行くうちポッリ浮んだ島がパラオかと見る間にもう着いてゐるのだつたパナマ帽をかぶつて迎へる南洋廳その他の人に挨拶の後想思樹の下に踊る土人の子供達に興を覺え夜に入りやうやく宿舍に落付いた、横濱を發つたのはつひ昨日のこと四千餘キロを經て太平洋を縱斷し國土の果てに來たとは思はれぬ程樂な飛行だつた

首警、市公署 衞生打合會

首都警察廳衞生科並に市公署保健科では、連絡を緊密にするため、八日午後一時より市公署會議室に於て首警側より符衞生科長以下四名市公署側より村川衞生處長以下九名列席のもとに懇談的座談會を開催今後における市並に首警の衞生業務上の連絡を圓滑緊密にすることになつた、なほ會合は毎月一回定例日を定め今後續行される模樣で定例はそのつど決められる筈である

元の惡に還る

七日午後六時頃西四馬路一一一號郭鐵環(一七)が西四馬路新民戲院前に置いてあつた無施鍵自轉車一台(八十圓)を竊取せんとする所を四道街署馬、劉兩刑事が發見、本署に連行取調べた結果郭は前年六月大同公園プール脫衣場を荒し廻つて檢擧され本年出獄するや間もなく元の惡の世界に立ち返り各所で竊盜を働いてゐたものであることが判つた

釘泥棒捕まる

七日午後九時十分頃小南嶺市公署道路修理器具倉庫から四人組滿人男が四寸釘三樽(四百圓)を竊取逃走せんとする所を四道街署朴、劉兩刑事が發見追跡格鬪の上二名を逮捕、本署に連行して取調を行つた結果河北省生れ東三道街天樂胡同一七號楊振輝、河北省生れ西四馬路同慶胡同八號崔盛長で昨年來から釘專門に竊盜を働いてゐた事が判明したが逃走中の共犯は崔の自供に依り萬樹森(三二)高秀達(二七)の兩名で目下追跡中である

葉室、遊佐選手
各地で公開演技

【リオ・デ・ジャネイロ六日發國通】滯伯中の葉室、遊佐兩選手は七日午前八時(日本時間)リオ・デ・ジャネイロを出發、サンパウロに赴く豫定であるが、サンパウロ市では十日ケルマヌア倶樂部、十四日エスペリア倶樂部で演技を公開、十七日サントスにて同樣演技を見せ廿日午後アロニ向ふ筈である、サントスに市では政府自ら一行の世話をすることになつてゐる

歡樂街11時閉店
但し內地の話です

【東京國通】一般風紀の刷新と物資節約の見地から夜の歡樂街の營業時間短縮については警視廳保安課で豫て內務省と協議を重ねてゐたが愈よ四月一日より午後十一時閉店と云ふ劃期的な規則改正を實施することになつた、適用を受ける業者は待合、遊廓、カフエー、バーは勿論料理店、おでん屋、ミルクホール、麻雀、撞球、茶席までに及んでゐる、而して本規定は東京府ばかりでなく關東一齊に實施する方針で七日關係各府縣保安課長が參集規則改正について最後的協議を遂げた、併し除外令としてはホテル、旅館など內部でバーを開いてゐるもの又は新聞社或は獄樂街などの附近で深夜仕事をする人々を目標に營業してゐる特殊の飲食店に對しては從來通りの營業時間が認められることになつてゐる

白骨を遺棄

七日午後五時頃兒玉公園內遊園地落下傘臺前木橋上に桐箱に詰められた白骨が遺棄されてあるのを通りかゝつた新京中學生が發見中央通署へ屆け出た、村井刑事、大森醫師檢視の結果火葬に附したものを白色の人絹に包み鐵線をもつて括り遺棄してある點から邦人と察せられるが、男女の何れか判明しない、目下遺棄者を捜査中

白頭山下の白色地帶探る
大調査隊を派遣

白頭山麓に橫たはる大樹海は前人未踏の地、敗殘匪の隱れ場所で所謂白色地帶として知られてゐるが、この神秘の大樹海のヴエールを剝ぎその全貌をあばくべく探檢隊の派遣が企てられてゐる曩に間島、通化、吉林三省協同の下にこの地帶の治安肅淸並に警備開發、道路網の建設計畫が建てられたがこれが遂行のためには詳細なる調査をなす必要があるので今回總計五百に餘る大調査隊を編成し天文、地質、產業、交通等の各權威者を網羅してこれに滿映弘報協會をも加へ綜合調查を期するとともに映畫とペンをもつて廣く宣傳報道せんとするもので目下間島省公署においてこれが實施計畫を練つてをり實行可能の見込みつけば五月頃壯舉敢行の段取りである

滿洲國も參加
白國見本市開場

【ブラッセル七日發國通】ベルギー本年度春の見本市は去る五日ブラッセル市に於て各參加國代表並にベルギー內務大臣臨席、市長司會の下に開場された、同見本市參加國は左の通り

滿洲國、フランス、イタリー、スキス、オランダ、ドイツ(ドイツ保護國ボヘミヤ、モラビヤをも含む)の六ケ國である

金子伯容態

【東京國通】小康を續ける金子伯の容態は七日午後九時體溫三六度七、脈搏九〇、呼吸二二、林檎汁二〇〇グラムを攝り排尿二〇五グラム(七日合計二九五グラム)疼痛は依然續き胃部停滯感を愬へたが他には些したる變りなく氣分も今迄になくよい方で危險狀態は脫した模樣である

銀紙を獻納 八日協和會首都本部へ千八百グラムの銀紙を銃後運動の一端ですと持參した一滿人があつた、係員の調査によると大馬路世林祥胡同一四號田子耕氏で大同元年以來滿八年間落積したもので奇特な志に係員一同感激してゐる【寫眞は田氏(左)】

バスのスリ

七日午前十一時頃郊外大房子一六號農業李長山(四一)さんは南關から新京驛までの十一號線バス內でオーバー右ポケットに入れて置いた現金三百十三圓五十錢在中財布をすられたのを驛前に下車して氣付き中央通署へ訴へ出た

寫眞は山本

銀行の歸途

七日正午頃長春縣大屯街門牌三號天增福店員李相(三一)さんは西三道街益通銀行から二百九十一圓を拂戾してオーバー右ポケットに入れて外に出る間に何者かのためすり取られたのを氣付き長通路署へ訴へ出た

岡山で滿洲の夕

【岡山國通】滿洲國政府、合同新聞共同主催、縣後援の「滿洲の夕」は七日午後六時より市內山下小學校講堂で開催、聽衆約二千名に上り滿洲國々務院總務廳弘報處事務官美濃谷善三郎氏の「滿洲の現狀に付て」と題する講演あり、終つて滿洲國紹介の映畫數卷を映寫し一同に深い感銘を與へた

旅客機消息不明

【臺北國通】島內西周エンボイ機は乘客四名を乘せて七日午後三時卅二分宜蘭飛行場を離陸、臺北に向つたが午後四時廿分臺北着豫定にも拘らず六時卅二分に至るも消息不明で各方面を捜査中であるが、天候不良雲低く氣遣はれてゐる

醫藥輸入組合結成式

醫藥の輸入一元化を目指す滿洲醫藥輸入統制組合の結成式は八日午後二時から新京ヤマトホテルに於て擧行、續いて午後五時から同所に關係各機關集合座談會を開催した

あす(九日)

▲新京小學校々長會議 午前九時於ヤマトホテル
▲陸軍記念展覽會 午前九時於國防會館
▲國兵法施行打合會 午前九時半於軍人會館
▲種子配給協會々議 午前十時於國防會館
▲生必會社會議 午後一時
▲產業部鑛山科會議 午後一時於中銀クラブ
▲防犯協會總會 午後一時於西廣場滿鐵クラブ
▲社員慰安映畫觀賞會 午後六時於西廣場滿鐵クラブ

今晩の放送

▲七・三〇(大連)吟詠指導「興亞の日本」本宮三香
▲七・四〇(新京)講演 井上貞藏
▲八・〇〇(東京)管絃樂
▲八・四〇(東京)ラヂオ小說怪談「宋公館」
▲九・一〇(東京)時事解說—中央政治會議に付て— 橫田實

引菓子祝餅 上生菓子 豆入大福餅 ヤマト屋 中央通 電③五九八七

◎ミシン 新古を不問、買ひたし 御知らせ次第參上致します 新京 佐久川 電2一八四二番

優良種兎分讓 愛知縣豐橋市旭町二三 高橋種兎場 カタログ進呈

社員募集
一、女子事務員(高女卒業程度)
一、女給仕(高等小學校卒業年齢十七歲迄)
但し日本內地人に限る
右御希望の方は來る十一日(月曜日)午前九時より午後四時迄に左記へ自筆履歷書携帶の上出頭相成度
新京富士町二丁目二七 國際運輸株式會社新京支店內 公用部

事務員募集
一、事務に經驗ある方
一、年齢五十歲位(內地人)
右御希望の方は本人來談有度し市內に確實なる保證人を要す詳細面談
新京入船町三ノ二二 龜岡疊商會 電話(3)五三四六番

外交員募集
一、裁縫技術及外交に經驗ある者 三名
一、外交見習 二名
一、待遇其他面談の上
御希望の方は本人御來談下さい
永樂町二丁目四 香川洋服店 電話(3)二六九五番

園兒募集
一、年齢 五歲以上
一、願書受付 三月二十日迄
詳細は直接幼稚園へ御問合せ下さい
新京大同大街二〇八 東本願寺滿洲別院 明倫幼稚園 電話(2)六四七〇番

女給大募集
北支太原一流カフエー行
旅費其他委細面談
希望者は至急申込まれ度し
梅ケ枝町一ノ一四(楠野ビル二階) 國都職業紹介所 電話(3)二五〇九番

返金 返品 自由
世帶道具の加藤陶器店 祝町消防隊橫 電(3)四八三八・六五八三番

ハイ

皮製ランドセル 吉野町・祝町 大一カバン店 電話(3)六三四四・五〇九六

鍋 青陽ビル 電(3)六八〇五

サイン考案とペン字名刺揮毫の會 一日より十五日迄三階文具部 三中井

拂下品廣告
一、品名 守衛、雜役、古被服及家具類、ラヂオ、其他
一、現品現在箇所 當行庶務課倉庫
一、現品下見日時 三月十三日午後二時より三時迄
一、入札箇所 當行庶務課
一、入札日時 三月十四日午後二時
一、入札保證金 入札金額の十分の一以上
尚詳細は當行庶務課配給係電話(2)三九一一—四六五番へ御照會御成度
滿洲中央銀行庶務課

万華鏡

「春は花嫁の様に恥しいと云ふけどわたしチットも恥しくないワ、近頃いやに酒がほしいの、春花なんて昔のこと、春は酒なのよ、チョット〜聞いて下さらない、エノケンの八木節をサ▼チヤヅチヤッチヤツ、それチヤツポコチヤツポコチヤツポコポあアー〜あア、お話し申すも恥しながら、せいは四尺九寸九分、目方は十貫三百匁、五尺三寸男の丈に、三寸たりない山椒の小粒、兵隊檢査に一寸はねられた、小弱い子供があつちへ行けとオーエサネー▼どう面白いこの唄？面白くないの、矢張りこの人は駄目だワ、それぢや唄ひますよ、アラギターがないかしら、まあいゝわ三味線で間に合はせるわ、エーとね、ダイナダイナは何んだいナ、ダイナは西洋の都々逸で、ダイナのダの字は駄洒落のダの字ダイナのイの字はいろはのイの字、いろはのはものゝ始りで、ダイナのナの字はながなかし夜をひとりかもねん——だワョあなたこの氣持判る、ネエネエネエッつこばサ」▼默つてゐたらこの調子で物凄くヒネられたなる程この美人は恥しくないのも道理、春は酒だ、氣狂ひ水だ、氣狂ひは死ななきや治らない、氣狂ひ相手ぢやワシャかなはん、ダイナ〜もダイなしだ…【寫眞はこのメイ歌手花月の花勇姐さん】

南京へ集る ニユースの"眼"
新政府誕生、即日報道！

高麗映畫社（朝鮮）華北電影（北支）中華映畫（中支）との緊密提携によりニュース映畫内容の飛躍を目指す滿映ニュース映畫では朝鮮總督府の全的後援下に第六十九報に「聖火初めて半島へ」（伊勢神宮の御神火を朝鮮神宮へ奉納）の動くニュースを報道して喝采を博したが更に中華映畫の活動を促して來るべき中央政府誕生の日、汪精衛氏を中心に南京還都の慶祝をトーキー化し日滿兩國語版によつてあらゆる交通網を活用しつゝ即日公開の理想實現に邁進するほか去る一日地鎮祭をあげ五千餘坪の大スタヂオ建設に着手した華北電影の設備完了次第北支のニュース速報をも行ひ、文字通り東亞實相を目と耳から速報する世紀のニュース映畫たらしめることとなつた

文化映畫"大松花江" 本格的撮影着手

舊臘ハルビンの流氷にクランクを開始した森信監督作品文化映畫「大松花江」は早春と共に、愈よ本格的撮影に入ることとなり森監督は藤巻技師帯同ハルビンに向つた——なほ本映畫は全八巻といふ文化映畫としては異例の長尺物であり撮影も廣範圍に亘るので諸般準備のため特に文化映畫課企畫主任坪井與氏は右撮影隊と共に目下現地に於て種々斡旋中である、

三月の新譜 器樂と聲樂

器樂盤と聲樂盤を各社から拾つてみやう

まづビクターであるが、こゝではお馴染のハイフェッツのヴァイオリンでアクロン曲「ヘブライの旋律」といふのが出てゐる、かなり東洋的なメロデイの強いもので、ハイフェッツとして得意の細かいテクニックをきかせたもの、同じくヴァイオリンではアステイがシベリウスの「ロマンス」作品七八の二」を吹込んでゐるのがいゝ

聲樂ではヒュッシュ（バリトン）から歌劇「ヘンゼルとグレーテル」から拔萃した「箒作りの歌」を吹込んでゐる、かなりドラマティックな唱法が入つてゐる、アングースン（コントラルト）が唄ふバッハ曲「甘き死よ來れ」はいゝレコードだ

テレフンケンは、今月は器樂盤が一枚だけ出てゐる、久しぶりにクーレンカンプのもので、バッハ曲「ガヴォットとロンド」「アリア」の二曲が兩面に入つてゐる 如何にもドイツ人らしい線の強いヴァイオリン演奏でその巧緻さと共に矢張りしつかりしたテクニックのきけるレコードである、クーレンカンプのファンには一枚ものだが、好適であらう

今月コロムビアは休んでゐるので次にポリドールであるが、こゝは器樂盤としてシューベルトのリードの傑作集を出してゐる、三枚組であるがミスグマイナ（アルト）の「死と少女」は斷片的だが巧い、他にはレオ・スレザーク（テナー）が「何處へ」「舞に寄す」を吹込み、シュルスヌス（バリトン）が得意の聲で「泉の邊の若者」と「秘密」の二曲を入れてゐる

▽春よいづこ△

東寶映畫、川口松太郎の原作により山形雄策が脚色、渡邊邦男が演出に當つた音樂映畫だが内容は些か在來のこの種のものと趣きを異にする、音樂家志願の青年が、醫者にしようとする父の意思に逆つて飽まで樂壇に身を立てやうとするが、父が胃癌に冒されてゐることを知らされて默然父の望む道へ進む——といふこの間に矢張り歌手志願の少女などが絡むが、一擧賣出すといふ結末はなく、主人公が轉身するといふところに新味が狙はれてゐるやうである、コロムビアから藤山一郎、奥山彩子が出演夫々重要な役割を演ずる他、東寶から徳川夢聲、霧立のぼるが出る、帝都キネマ九日封切

ヒフテキ茶房 日本橋茶房

滿映黒川氏赴任

滿映哈爾濱出張所長に轉じた黒川保男氏は五日新京發あじあにて赴任した

雜音

豐劇と朝日座けふから寫眞替り▼豐劇は大船全プロで澁谷實監督の「新しき家族」と大庭秀雄監督の「感激の頃」の二本立、二本とも大衆的な吸引力は持たないが、見れば先づ得心はさせるだらう、下手な封切を見るより増しである▼朝日座の方へは「孫悟空」の大會と「愛の渦巻」が出る、前者の面白さが取り柄、これはインテリ層にも受け入れられる▼木村友衛の浪曲に幕開く春色物陣は三、四月にかけて殺到してゐる、目ぼしいものを拾ふと十五日からの天華、十七日からの志賀廼家淡海、廿日からの天勝、廿四日からの永田キング、四月には天中軒雲月、曾我廼家五郎など、當分眼の樂しみは盡きない

春風に笑ひを乗せて歌ふ杉狂來演!!

來演

杉狂兒一行と

テイチク 小泉幸雄 來演

（十四日より四日間）

藤間 錦知里
松本いてふ
流 竹石喬一
一行

新京キネマ

松旭斎

天華一座

十五日・十六日・十七日

晝 夜

豐樂劇場

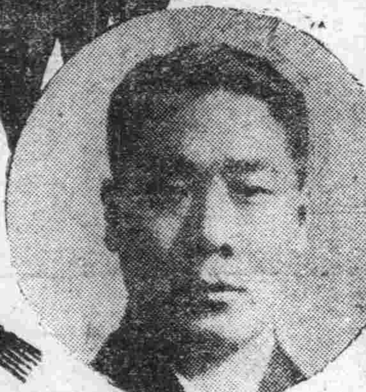

豪放自在!!

快聲!!妙節を以て天下に鳴る!!

浪曲界の總師!!!

木村友衛

得意の讀物

河山宗俊
軍國想夫戀
鹽原多助
小金井の櫻
男の行く道

十二日 十三日 二日間限り

精鋭大部隊に附き毎夕正五時開演どうぞお早く

新京キネマ

宇治茶と世帯道具の店 河久商店 三笠町日本橋通角 電(3)三二〇四番

廣告の御申込は 電・3三三〇〇番へ

新興東京超特爆笑篇！

全女性必見の映畫

脚本・小出英男
演出・沼波功雄

九日封切 八〇錢

若妻の夢

若奥様のみ胸をくすぐり、お嬢様の憧れをそつとつき殿方は申すも愚か新婚生活のもろ〳〵の愉しさ、甘さを滿喫して頂く明朗調

貴方が胸に描かれる初嫁姿は？この若妻がみた初夢は貴方にどんな幸福なお約束をするでせう!!これは、戰時下日本の興亞新家庭圓滿のお守りです!!

山路ふみ子
宇佐美淳
草島競子
主演
山口勇
大井正夫
久慈行子

銀座キネマ

新興京都超特大作

天保江戸桜

脚本・波多謙治　演出・渡邊新太郎

大谷日出夫・雲井重八子
大友柳太郎・南條新太郎
羅門光三郎・芝田新
共演

新興京都が誇る五大スター顔合せ

水野越前守の天保改革を背景にお馴染み、刺青判官遠山金四郎が親友矢部駿河守を救はんと、驚天動地の大活躍!!最高潮！江戸城吹上白洲に於て一世一代の御前裁き

近藤勇

橋爪彦七

西正世志畫

（百五十八）

江戸の士（五）

永倉が、

『まあいゝ、せつかく騒いでゐるのだから……』

さう云つて、氣を替へると、

『よし、もう一騒ぎだ』

座に戻つたので、梅戸も一緒に戻つてゐると、いつの間にか、永倉の姿が見えなくなつてゐた。

（誰？）

と、思つたが、永倉ほどに感傷になつてゐない梅戸はそれなり酒の方に氣を取られてしまつた。

その頃――

永倉は、庭の草履を突ッかけてたつた一人で裏口から出て行つてゐた。若い衆が、後を追つて

『旦那、どちらへ？』

と、聞くと、

『海――海の岸へ行かうと思つて喃』

『へ？』

『のぼせたらしいのだ』

永倉が、つけ足すやうに云ふと若い衆が、

『ぢやア手前が御案内を』

と、云つて先に立つて歩いた。潮入りの橋を渡るともう海が展けて來た。

『いゝ眺めだ……』

と、永倉が立ち停つた。

心の底で、

（山崎……）

と、呼んでゐるのだ。思ひ出せる――あの面影が。

京では、お互ひに働いたが……

『旦那、どうなさいましたか？』

云はれて、

『おう』

と、歩み出す途端に、前方から來かゝつた三人の侍、小倉の袴に高足駄をはいたのが、摺れ違ひざまに、永倉の肱にぶつかつた。

『……』

無言で、永倉が振り向いたが、何を考へたか、

『いや、失禮――』

行かうとすると、後から

『待て！』

聲を飛ばして、

『失禮で濟むと思ふかッ』

『何ッ』

と、我に、永倉の體がきまる。

三人は、氣を呑まれたかくるりと踵をかへしてまつた。

『なあんだ……』

唇元に、輕い笑ひを浮べた永倉が、蒼くなつた若い衆を顧みて歩みかけると、

『いけねえ旦那ッ』

叩きつけるやうな聲――見ると、一旦行き過ぎた件の三人が、股立をとつた跣足の恰好、互に一刀を拔きつれて、追ひ撃ちをかけてくる樣子なのだ。

にやり……と、永倉の頬に凄味のある笑ひがのぼつた。

劍の永倉――と、新選組が記錄に殘した人を斬る名人、劍風やうやく熟して永倉三十一歳の春だ。

すらり、とぬくと、半身を開いた獨自の構へ。

それとも知らず、三人の刀が、一度に永倉へ躍りかかる――と見えた一瞬。

『えい！』

地摺りに刎ね上げた彼の劍が、ぐわッ！と一人の骨を咬む。

餘りに冴えた手のうちは斬られた侍が聲をたてる遑もなかつたくらゐ……

『お次は！』

冷々として水のやうに靜かな言葉だ。

殘る二人は眞ッ蒼になつた。

『おいで、お二人……』

口を衝いて出る皮肉の誘ひ、だが、二人とも、立ちすくんで聲も出ない。

いきなり、背を向けると走り出してゐた。

『弱い奴だなア』

永倉は、さう云つて、悠々と刀を鞘に納めた。氣がつくとあの若い衆、何處に行つたか姿が見えない。

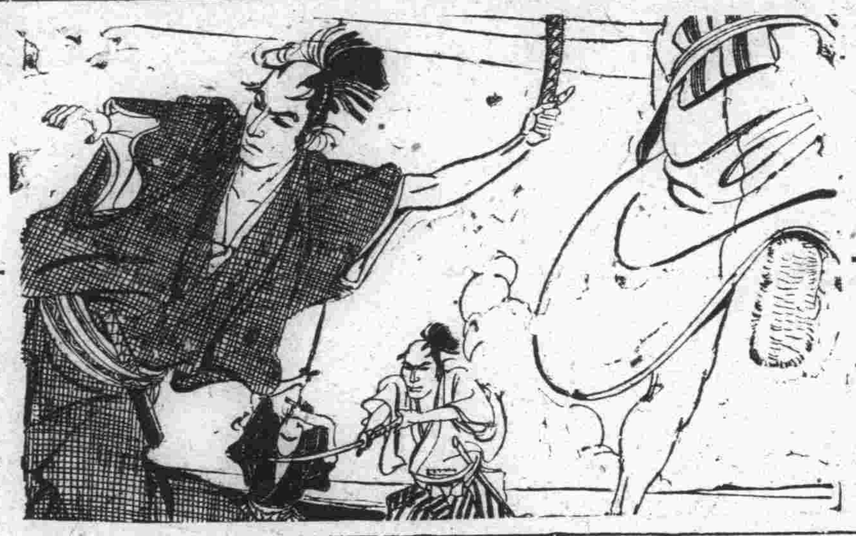

商況　八日前場

海外電報

倫敦金塊	一六八志〇〇
倫敦銀塊	二一片八分一
同先物	二一片〇〇
紐育金塊	三五弗〇〇
紐育銀塊	三四仙四分三

▲外國爲替

米英爲替	三弗九三仙四分一
米日爲替	二三弗四七仙
米支爲替	六弗八五仙
英米爲替	[illegible]
英日爲替	一志二片三分一五
英支爲替	四片一六分五
英佛爲替	一七六法五〇
米蘭爲替	四〇仙二〇

公債 株式 ⓗ 現物 賣買
畑園太商店
（中央郵便局前）
新京中央通廿一番地
電③二三四九・六一六五

▲紐育株式

スチール株	五八弗四分三
アナゴンダ	三〇弗〇〇

▲紐育棉花

現物	一一仙〇八
三月限	一〇仙九九
五月限	一〇仙八二
七月限	一〇仙四七
十月限	—
十二月限	—
一月限	—

▲印棉

ブローチ	休
オームラ	
ベンゴール	

各地株式市況

▲新京株式（短期）

	寄付	大引
新東	[illegible]	[illegible]
大新	[illegible]	[illegible]
鐘紡	[illegible]	[illegible]
同新	[illegible]	[illegible]
帝蠶	[illegible]	[illegible]
洋鐵	[illegible]	[illegible]
日船	[illegible]	[illegible]
郵船	[illegible]	[illegible]
日新	[illegible]	[illegible]
同石	[illegible]	[illegible]
日立	[illegible]	[illegible]
日産	[illegible]	[illegible]
満工	[illegible]	[illegible]
電電	[illegible]	[illegible]
東電	[illegible]	[illegible]
日鐵	[illegible]	[illegible]
満新	[illegible]	[illegible]
糖會	[illegible]	[illegible]
日	[illegible]	[illegible]

▲大阪株式（短期）

大新	[illegible]	[illegible]
新東	[illegible]	[illegible]
鐘紡	[illegible]	[illegible]
同新	[illegible]	[illegible]
滿業	[illegible]	[illegible]
日蠶	[illegible]	[illegible]
帝新	[illegible]	[illegible]
商船	[illegible]	[illegible]

▲大連株式（短期）

五品	[illegible]	[illegible]
大新	[illegible]	[illegible]
新東	[illegible]	[illegible]
滿業	[illegible]	[illegible]
鐘紡	[illegible]	[illegible]
鐘新	[illegible]	[illegible]
同鐵	[illegible]	[illegible]
蒙木	[illegible]	[illegible]
土豆	[illegible]	[illegible]
新	[illegible]	[illegible]

各地商品市況

▲大阪綿布

三月限	[illegible]	[illegible]
四月限	[illegible]	[illegible]
五月限	[illegible]	[illegible]
六月限	[illegible]	[illegible]
七月限	[illegible]	[illegible]
八月限	[illegible]	[illegible]
九月限	[illegible]	[illegible]

▲東京人絹

當限	—	—

▲大阪棉花

三月限	[illegible]	—

▲大阪期米

四月限	[illegible]	—
五月限	—	—
六月限	—	—
七月限	—	—
八月限	—	—
九月限	—	—

▲大阪人絹

當限	—	—
中限	—	—
先限	—	—

▲横濱生絲

當限	—	—
五月限	—	—
六月限	—	—
七月限	—	—
三月限	[illegible]	[illegible]
四月限	[illegible]	[illegible]
五月限	[illegible]	[illegible]
六月限	[illegible]	[illegible]
七月限	[illegible]	[illegible]
八月限	[illegible]	[illegible]

土曜　舊二月　辛亥　朔　友引　九日　成　女宿　日

東京・本郷・神誠館

● 一白の人 行きて不可なることなし名利共に攀る日也 寅と午と戌が吉

● 二黒の人 兎角落付きなき日なり妄動盲擧は凶兆なり 未と壬と寅が吉

● 三碧の人 人に僞られ進路を誤て損失あり家を出るな 戌と亥と未が吉

● 四緑の人 運は時と共に吉に向ふも金談等に不利の日 未と坤と戌が吉

● 五黄の人 油斷なく進めば吉利あり、氣緩みに損あり 未と寅と午が吉

● 六白の人 陰氣勝ちの日にして諸事閉塞して通達せず 午と壬と巽が吉

● 七赤の人 油斷は大敵なり諸事注意して行へば吉あり 巽と寅と丑が吉

● 八白の人 紛爭を生じ易き日諸事靜なるに宜しき日也 未と巽と寅が吉

● 九紫の人 大事は先にし小事は後に處理せらるれば吉 戌と巽と壬が吉

豐樂劇場　電②一四四五

ニユース		2.10	4.50	8.35
感激の頃	12.00	2.30	2.15	7.25
				9.00
新しき家族	1.15	4.00	6.30	10.00

三月八日より三月十一日マデ四日間料金50錢

十二日より　現代劇　ロッパ　歌の都へ行く　時代劇　東京の女性

新京キネマ　電③二〇六八

ニユース		1.06	4.47	7.18
短篇		1.27	4.38	7.47
涙の捕繩		1.53	5.04	8.15
突撃はこれからだ	12.00	3.01	6.12	9.25
				10.24

七日より十一日まで　料金八十錢

十二日より十三日まで　木村友衛の浪曲の夕

東京のスタイルブック

洋裁學校を舞臺に展開する東京のロマンス

私には夫がある

清水宏作品

田中絹代
上原謙 主演
桑野通子
齋藤達雄
岡村文子
外オールスタア

与三郎吹雪

小山内薫作「息子」より

坂東好太郎
本郷秀雄
最上米子 主演
堀正夫

脚本 齊木大吉
監督 笠井輝二

九日より十五日まで

ショウ 春の歌合戦

唄と踊り・ハリキリ・ガアルズ
トンボ・アツコージヨン・バンド
指揮 倉田金太郎
熱演 熱演

「私には夫がある」封切記念 全新京デザイナー競演 國策調 春の裝ひ
…三中井・中山・スミダ・スズラン・文華學院

均一 一圓二十錢

長春座

春は古賀メロディ「から」……

原作 川口松太郎（日の出所載）

演出 渡邊邦男

春よいづこ

藤山一郎
霧立のぼる 主演
奥山彩子
（コロムビアレコード）

音樂監督 古賀政男

英百合子
齋藤英雄 共演
水町庸子

音樂の路に固く結ばれた若い一人の純情青春行路若々しい彈力が、燃え上る希望がそして咽び泣く哀愁が甘く美しいメロディに乘つて、しつとりと君の心を包む!! 唄・唄・そして青春音樂映畫の晴ればれとした愉しさ！

獨逸ウフア超特作 東和商事提供

獨逸ウフアの音樂輕喜劇

カルメン狂想曲

レナーテ・ミユーラーが男裝すれば名優テイミツヒが女裝致します「ワルツ合戰」の美男ウオールブリユツクを向ふに廻して獨逸オペレツタ獨壇上!!

名匠 ラインホルト・シユンツエル 監督

レナーテ・ミユーラー
アドルフ・ウオールブリユツク 主演

入場料 一圓一〇錢

九日より

唄ふ映畫と實演

井田照夫

タイヘイ・レコード專屬歌手

お待ち兼ねのアトラクシヨン

「浪花節と兵隊」の

贊助出演 タイヘイ・レコードの名花 三原純子

井田照夫ジヤズ・バンド

流行歌の競演會

帝都キネマ

大正九年十一月十四日第三種郵便物認可

新京日日新聞
朝刊
（本紙朝夕刊十二頁）
發行所 新京日日新聞社
發行人 十河榮忠
編輯人 和波然
印刷人 水越内之介

御召服は
井上洋服店
大經路三六
電(2)二五五九

聖上陛下を始め奉り 御近親宮殿下御服喪

【東京國通】故竹田宮大妃昌子内親王の御葬儀の御日取及び御次第は目下宮家と宮内省當局にて御準備申上げてゐるが、御墓所は豐島ケ岡御墓所に御定めになる由に承る、畏くも天皇陛下には御叔母宮にあたらせられるので九十日間の御喪に服せられるが、御葬儀當日は特に廢朝仰せ出され故殿下の御冥福を御祈念あらせられる御内意と拜承する

【東京國通】竹田宮大妃殿下薨去あらせられたるに付き天皇陛下を始め奉り御近親の各宮殿下には次の通り御服喪あらせられる

天皇陛下九十日
竹田宮恒德王殿下一年、同妃光子殿下百五十日
秩父宮、高松宮、三笠宮、東久邇宮、北白川宮大妃各宮殿下九十日
朝香宮、同妃宮、東久邇若宮御三方、北白川宮永久王殿下、同多惠子女王殿下各三十日

關西方面行幸 一先づ御延期

【東京國通】天皇陛下には紀元二千六百年の式年に當り來る四月神宮を初め畝傍山陵、橿原神宮、明治天皇孝明天皇、仁孝天皇三陵參拜のため關西行幸の旨畏くも御内意あらせられたが八日御叔母竹田宮大妃昌子内親王殿下薨去のため宮中喪にならせられたので當分御延期あらせられることになつた、右につき大金總務課長は謹んで語る

天皇陛下におかせられては神宮、山陵等御參拜のため來る四月中に關西地方行幸あらせられる御内意を拜しましたので準備を進めてゐたのでありますが、今回圖らずも故竹田宮恒久王妃昌子内親王殿下薨去あらせられたので宮中喪となりましたので右行幸は一先づ御延期を御願ひすることゝ致しました

抗日の巣窟中山縣に日章旗再び飜る
陸海精鋭續々入城！

【廣東八日發國通】南支軍發表＝中山縣攻略中のわが精鋭諸部隊は八日午前十時中山縣城を完全に攻略せり▼【中山縣城にて八日發國通】直井、土肥兩部隊協力の下に中山縣東側地區に敵前上陸後デルタ地帶を進撃した陸軍遠藤、野口、若松等の諸部隊は七日夕刻中山縣城東方約四キロの高地一帶に達し、又吉武、川島、宮澤等の諸部隊は海軍村上部隊の協力下に六日朝中山西側地區城石附近敵前上陸を敢行、東北方に猛進七日夕刻中山縣城西方約四キロの高地一帶に進出して東西より半月形の包圍陣を構成、これに呼應して東方海上には直井、土肥の海軍部隊が北方の〇〇部隊と共に東北兩方面より敵の退路を遮斷し茲に包圍陣を完成、大混亂に陷つた敵を隨所に捕捉殲滅しつゝ中山縣城に殺到、八日午前十時各部隊相次いで同縣城に入城し同十時半には〇〇部隊主力も堂々入城しかくて抗日の巣窟中山縣城に再び日章旗が飜つた▼【中山縣城八日發國通】海軍村上部隊は八日午前十時陸軍部隊の中山占領と相呼應し艦艇を連ねて堂々中山縣城に入城し縣城外のクリークを完全に制壓した

獨電信隊の活躍 西部戰線

潮汕地方に新行動

【汕頭八日發國通】わが軍は潮汕地方一帶の殘敵約二萬に對し七日未明より大殲滅戰の火蓋を切つた、即ちわが田浦部隊の精鋭は七日拂曉〇〇より潮州西南方十キロ靑麻山一帶の呉德澤麾下第六豫備師九千を攻撃、天嶮を利用する敵を擊破し八日午前八時半靑山を占領、一方田浦部隊に協力せる貴島部隊は八日拂曉より菴埠西北桑浦山及び下埔山附近の華振中麾下獨立第十九旅約八千を攻撃、同日午前八時早くも附近一帶の高地を占領、敵を西方に敗走せしめた

【東鳳橋八日發國通】わが南東兩方面よりする貴島田浦兩部隊精鋭の猛攻に過去約八ケ月に亘り洞窟の如きトーチカを構築不落を誇つて頑强に抵抗を續けてゐた敵も遂に退却の已むなきに至り八日朝來全線に亘り西北方に向ひ潰走、第二陣地により頽勢を挽回せんとするものゝ如くであるが、必勝の意氣にもえる皇軍勇士の前には物の數でなく動搖を來し敵の指揮統制は全く混亂狀態に陷りつゝある、一方わが軍は陸鷲の協力を得て敗敵を一兵も逃さじとそれぞれその有力なる一部をもつて敵の兩翼に迂回せしめこゝ兩三日中に一大殲滅戰を展開せんとしてゐる

ソ聯和平提案
芬蘭政府聲明發表

【ヘルシンキ七日發國通】ソ聯政府がスエーデン政府を通じてフインランドに對し和平を提案したとの一部報道に關し七日フインランド政府の情報部では肯定とも否定ともつかぬ形式で左の如きステートメントを發表した

フインランド政府は目下ソ聯政府が昨秋の對芬要求より遙かに重大なる新規要求を提案すべく計畫中だと信ずべき情報を入手したが、その內容は判明しない

右に關してはフインランド官邊は一切批評を避けてゐるが、當地消息通は「フインランドは領土の割讓を含む和平條件を承諾するよりは寧ろこの儘交戰を繼續するであらう」と强硬な態度を表明した

今更必要なし ソ聯消息筋の觀測

【モスクワ七日發國通】ソ聯の對芬和議提案說に對してソ聯政府當局は一切口を緘して語らないが消息筋では斯ゝる放送は割引して考へなければならぬ、ソ聯政府は既にテリヨキ政權を承認し又期限を確約してゐるが故に今更フインランド政府と交渉を開始する必要を認めまいと稱してゐる

獨に居中調停を依頼か

【コペンハーゲン八日發國通】ストツクホルムにおけるソ芬調停運動活潑化は當地では非常な關心を以て迎へられてゐる、コペンハーゲン有力紙エクストラ・ブラケツト紙も右和平交渉の進展を傳へスウエーデンは結局ドイツに仲裁役を依頼するであらうと報じてゐる

白崇禧、陳誠ら敗戰責任で處分さる

【上海八日發國通】重慶來電によれば過般の南陽、賓陽及び武鳴方面の戰鬪において蔣介石軍の蒙つた損害は豫想外に甚大で、これがため蔣介石は去月二十二日柳州に軍事首腦者會議を開催、席上詳細なる右戰鬪經過を聽取した後、爾後の對策を協議したが蔣介石はじめ出席各將領は右敗戰の事實を確認せざるの止むなきに至り、その結果白崇禧及び陳誠は同方面作戰の最高軍事責任者として相當處分に附された又張發奎は第四戰區總司令官としてその責を問はれ譴責處分、第卅七集團軍總司令官葉肇は軍法會議に附されたほか第三十八集團軍總司令官徐庭瑤は免職處分に附され各軍長、師長等もそれぞれ相當處分或は軍法會議に附されたと言はれる【寫眞は上から白崇禧、陳誠、張發奎】

國共兩軍一部遂に衝突 山西風雲急

【太原八日發國通】喰ふか喰はれるかの山西軍對共産軍の武力解決は山西省北部黄河沿岸地區一帶に展開されんとしその導火線は既に點ぜられ不氣味な對峙から依然一大武力の衝突へと發展するに至つた、即ち太原に達した確報に依れば八路軍第百廿師三百五十九旅及び續範亭の暫編第一師（兵力約一萬五千）は五寨北方地區河曲、巡檢司附近に待機中の山西軍保安第十區特察專員白志斤及び同第十一區特察專員楊集賢の率ゐる保安隊を擊滅すべく去る二月十一日頃から北上を開始したが、この情報に依り閻錫山は井德泉の騎兵三ケ師（兵力一萬二千）を增援のため該地區に急派し十三日河曲、巡檢司一帶で兩者の大軍は遂に正面衝突し激戰を續けた結果、井德泉、楊集賢、白志斤各部隊は一敗地に塗れて何れも黄河西方沙漠方面に敗走するに至つた、この一戰を機に閻錫山對朱德の最後の決戰も急ピツチに早められたものゝ如く、目睫に迫つた兩者の大衝突に各方面の至大なる注目が惹かれてゐる

英佛大使、谷次官と要談

【東京國通】クレーギー英國大使は八日午後二時半外務省に谷次官を訪問、戰時下の通商貿易問題につき要談をなし同二時五十分辭去又アンリー佛國大使は同三時同じく谷次官を訪問、歐洲情勢就中フランスのフインランド援助方針につき說明、種々意見の交換を行つて同三時二十分辭去した

俵、小川、内ケ崎氏等慰留留任

【東京國通】齋藤問題に絡まり民政黨の俵、小川院内外總務、内ケ崎幹事長の諸氏は責任上辭意を表明してゐたが町田總裁の慰留により留任することに決定した尚小山衆議院議長の進退問題も小會派の議長不信任案は別として民政黨に關する限りは解消されるに至つた

"農産物增産"徹底
全國省長會議廿七日招集

本年度第一回全國省長會議は來る廿七、八、九の三日間に亘り國務院講堂で中央側より張國務總理大臣、星野總務長官、各部大臣及び次長、蒲田、谷總務廳兩次長、桂地方處長、牛島地方處參事官以下各關係官出席の下に開催される、先づ張國務總理の國政一般に關する訓示ならびに各部大臣の所管事項に關する指示が行はれ中央、地方連繋の密接化が圖られるが、今回の會議では特に本年度以降五ケ年計畫をもつて展開される農産物增産運動に關し地方行政機構を通して全國的浸透を期せんがため趣旨の徹底を圖る筈である

國軍軍隊教育令本月中旬頃公布

國兵制度の實施を前に國軍の新教育方針はさきの軍管區司令官會議に於いて明示された新建軍大綱に基き全面的刷新が行はれその大本をなす軍隊教育令も今月中旬迄には公布される豫定である、今次教育方針は教育令に示された精神教育を基調に重點教育を以つて臨み一貫した統制ある教育方針を確立したもので、かくて從來の弊風を一掃すると共に國防軍體制の完遂へ邁進する國軍の根本的推進力として今後の整備增强に新段階を劃するともいふべきものである、而して右新教育の方針の確立に關し治安部では教育令公布直後の十七八兩日各部隊教育主任者會議を同部別館會議室に開き新方針の指示說明を行ふ豫定である

日滿農民提携協力の要
衆院豫算總會 助川氏（政中）力說す

【東京國通】八日の衆議院豫算總會は午前十時卅八分開會

助川啓四郎氏（政中）農林省は本年度は滿洲國から大豆粕百七萬キロトン、大豆九十萬キロトンの輸入計畫を有するといつてゐるが果して豫定通り入荷し得る成算ありや、又硫安增産のため滿洲化學工業會社に對し石炭の配給を圓滑にする必要はないか

畑對滿事務局總裁 大豆、大豆粕の輸入は滿洲國における減收と配車、配船の不足のため思ふやうに行かなかつた、しかし滿洲國及び關係各當局と協力してその供給確保に充分努力する

竹内對滿事務局總務課長 硫安は昨年九月の渇水とその後の石炭配給の不圓滑により滿洲化學工業會社は生産能力の六、七割しか生産が出來なかつたしかし三月以降は家庭煖房用石炭が減るから滿洲化學に對する石炭手當を充分にして增産を圖りたい、大豆は昨年の減收により輸入の不圓滑を招いたが、歐洲戰爭勃發以來第三國向輸出が減退してゐるから本邦向輸出は生産量の減少ほどには減少しないものとみてゐる、なほ特産專管制度實施以來生産の關係上、粕にして輸入してゐる實情であるから豆は減つても粕は却つて增す、本邦輸入計畫は昨年十月から十二月まで卅萬キロトン、本年一月乃至三月の間に卅二萬キロトン、四月乃至六月の間に卅五萬キロトン殘りを七月から九月までの間に入荷の豫定で大體實行出來るものと見てゐる

助川氏ついで日滿兩國農民の提携協力の要を力說し

畑對滿事務局總裁 日滿兩國農民の心から提携して行くことに對しては自分も全く同感である、國民的提携は着々として强化されてゐる

助川氏 農村に對する生産資材の割當は如何になつてゐるか

竹内企畫院總裁 十五年度の物動計畫は未だ樹つてゐない、十四年度の計畫に於ては農村生産資材の配給割當に對し特殊の考慮を拂つた

助川氏重ねて農村生産資材の配給機構の改善と闇相場の絶滅を希望して十一時五十分休憩午後一時卅分再開

眞鍋儀十氏（民政）政府は最近煙草の値上げを行つたが近き將來に於て更に値上げする豫定はないか

花田專賣局長官 先般の煙草値上げは今回の税革案における消費税徵收との均衡上行つたものであつて再度値上げを斷行する豫定はない

眞鍋氏 支那における鐵道の經營ならびにこれを擔保とする支那政府の外債は如何になつてゐるか

日高興亞院經濟部長 支那の鐵道は交通會社が運營しては日本が現物および現金を出資して設立したのであるが鐵道そのものは出資されてゐない、從つて鐵道擔保の外債については支那政府が交渉の衝に當るべきものと思つてゐる

最上政三氏（民政）チエンバレン英首相は昆明鐵道の株式配當不拂の責任を日本にありとなしてゐるが如何、同鐵道以外にも同樣の事例があるか

日高部長 支那では鐵道借款殊に從來英國からのこの借款が多い、支那側に對しこれに何とかして貰ひたいと申込んで來るものが多いのである

が日本としては支那政府がその衝に當るべきものとしてゐる

眞鍋氏 鐵道占有權は日本軍にあるが所有權は支那政府にあるから事變落着後は支那に返還して正式に交渉を開始するといふ意味か

日高部長 運營してゐる鐵道會社に日支兩國で出資して置きたい、鐵道自體は支那政府の所有にかゝるべきものを支那政府から借りるなりその他の方法によつて所有と管理との關係について誤解のないやうにして置きたい

眞鍋氏 圓ブロツク地域に對する資本資材の輸出狀況如何

日高部長 開發資材が支那に流出して行くことはやがてその結果が日本を利益することとなる、また消費資材にしても占領地域における日本軍、日支兩國民の生活を維持して行く點からも必要であり更にこれらの資材は圓系通貨の價値を維持する上からも必要である、興亞院の調査によれば昭和十四年中において北支開發會社に二億四千七百萬圓中支振興會社に三千八百萬圓、合計二億八千五百萬圓の資金が投資されてゐる

日高部長速記を中止して圓ブロツク資材輸出の實情を報告し眞鍋氏最後に日本商社の法幣使用問題に關し政府の考慮を促し二時半散會

二千萬弗の對蔣借款許與
ジ融資局長官言明

【ワシントン七日發國通】過般海外融資法の成立に伴ひ對支借款の成否が注目されてゐるが偶然ジヨーンズ聯邦融資局長官は七日重慶政權に對し二千萬ドル（邦貨換算八千五百萬圓）の新借款を許與した旨次の如く言明した

支那に對し二千萬ドルの新借款及びデンマーク一千萬ドル、アイスランド百萬ドルの借款を許與することに決定した、支那は新借款によりトラツク道路建設機械類を購入する豫定であり錫の對米輸出を以て借款の返濟に充てることになつてゐる、支那は前回の二千五百萬ドルを豫定より早く返濟してゐるので信用出來る相手國と思ふ、なほ對支借款の許與に對し未だ日本から何らの反對も聞いてゐない

因みに今回融資された輸出入銀行資金一億ドル中殘金は早くも僅かに二千四百萬ドルを殘すのみとなつた

農務主管科長會議

農産物出廻促進及び農産物價引上げによる差額の農村還元問題を協議すべき農務主管科長會議は八日午後一時より產業部會議室において開催した

郵政管理局長會議終る

郵政管理局長會議第二日は前日に引續き八日午前十時より交通部會議室に開催、各科長より

一、企畫關係＝現業整備從事員の給與改善、郵便料金の改正其の他二、電政關係＝本年度重要企畫事項、郵政管理局に於ける電政業務の運用三、郵政儲金と貯金部の關係並に儲金奬勵其の他四、保險事業運營並に國體生命保險制度其の他

等に關し說明あり之に對し地方側管理局長、同副局長より質疑あつて午後五時半本年度管理局長會議を終了引續き中銀俱樂部の懇談會に臨んだ

産婦人科 內科 性病科 齒科
河野醫院
醫學博士 河野省二
九州齒科醫專 卿闘之助
主任産婆 天野ヲサエ
入院往診隨意
豐樂路中央飯店前 三中井東半丁

國務院辭令

（龍江）税務監督署理事官 川島常夫
命龍江税務監督署副署長
（薦任一等）
（龍江）税務監督署副署長 猪野々正治
命吉林税務監督署副署長
（三月七日附各通）
（吉林）税務監督署副署長 梅本長四郎
依願免官
（二月十六日附）

人事往來

▲村田稔氏（鐵道總局厚生科長）八日來京ヤマトホテル
▲益田信世氏（三井物産重役）同
▲嶋田吉太郎氏（哈爾濱糧穀會社支店）同櫻ホテル
▲中野朝吉氏（牡丹江開拓團）同
▲濱清一郎氏（大通木材商）同滿蒙ホテル
▲鷲陳之助氏（大阪東洋タイル取締役）同
▲中島勝次氏（大連請負業）同
▲金子末太郎氏（西安縣請負業）
▲白鳥彦三氏（同）同
▲有近瀰榮氏（旅順工科大學教授）同國都ホテル
▲松野傳氏（奉天農大教授）同
▲佐藤粂次郎氏（哈爾濱商況通信社長）同
▲吉田四郎氏（哈爾濱會社員）同

鯛すき
ふぐ料理
國都自慢の味は先づ青柳から
食道樂
仲居さん入用 經驗の有る方
青柳
祝町二丁目 電三二〇六〇

民事刑事及法律顧問
一般法律事務之專任
律師辯護士 別役增吉
朝日通二五番地
電話③二八八五

久
春の御仕度は是非當店で
◎變織白生地
◎銘仙小紋
◎西陣お召
◎名古屋帶……品揃
村岡呉服店
吉野町二丁目 電③二二四番

春の紳士雜貨！かい
生彩瀟洒なこの春におくる新品揃ひ
中折帽子・ハンティング
新柄ネクタイ・ワイシャツ
合シャツ・下靴・靴

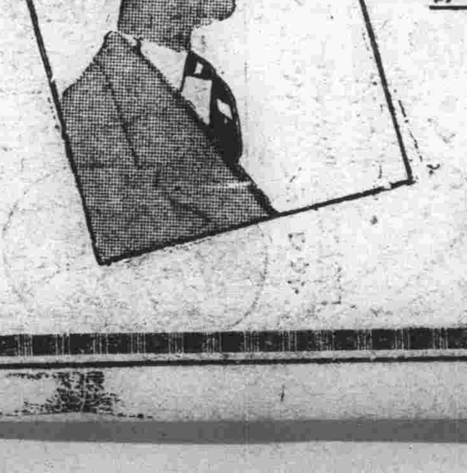

三中井

社說

事變と自主外交

日本の現內閣は自主外交といふことを强調してゐる。自主外交によつて列國との國交調整を圖つて行くといふのである。しかしながら歐米の列國が支那において租界治外法權、關稅、鹽稅に對する監督權、鐵道の敷設、鑛山開發に關する諸多の利權に附隨する政治的諸權利を掌握してゐる限り、東亞協同體と歐米列國との關係は、永遠に圓滿たり得るものではなく、また日本は彼等第三國に對して國際協和の眞情を披瀝することは不可能である。歐米諸國の東亞搾取政策の實體が繼續され、彼等のアジア植民地化政策の續く限り、日本は東亞の列國とともに機に臨み變に應じて歐米の極東政策の核心に迫り、東亞に於ける彼等既得の不純の地位を解消せしむべく强力外交を發動して行かねばならぬのである。自然そのためには歐米列國との間に尖銳な摩擦狀態を惹起せねばならぬことはあらかじめ覺悟してかゝらねばならぬのである。事變の遂行、東亞新秩序建設と直接關係のない問題のために第三國との間に新たな紛糾確執を惹起するが如きは能ふ限り回避の方針を執るに越したことはなく、この種の問題については相互の妥協によつて適宜調整を圖り、國際關係の惡化を防止するのが策の宜しきを得たものであらう。事變の完遂を達成し東亞の新秩序を確立するため歐米列國に對して支那に於けるその不純な地位の解消を迫りそれがために相互の間に摩擦を激發するくらゐのことは日本として豫じめ決心してかゝらねばならぬところであり、この種の問題を解決するためには單なる外交調整の方式やその程度の心構へを以てしては餘りに手緩く結局有終なる效果を期待することは出來ないであらう。事變は重慶政權を正面の敵としてゐるが、その向ふに歐米の現狀維持國やソ聯をも相手としてゐるのである。それは歐米列國が東亞を歐米の植民地化政策から解放しようとする日本の政策に對抗し、東亞をして永遠に彼等の繁榮と富强の犧牲たらしめようとする意慾を把持し東亞新秩序なる意慾を拋棄せぬからである。歐米列國がかゝる不純の理想を不偶化せしめんとする政策を繼續して居るにもかゝはらず、若しも日本がたゞひたすら第三國との間に相剋摩擦を惹起することをいさぎよしとしないで東亞に於ける歐米の既存地位を不問に附するやうでは新東亞建設の理想も結局有名無實の口頭禪に終り事變の意義は空に歸するであらう。

新興首都南京を描く（下）

産業經濟都市への好條件

教育狀況 昨年九月の各學校數を統計的に見ても左の如き激增を示し尙逐次に增加の道を辿つてゐる

南京市內各學校數（昭和十四年九月現在）

一、小學校 上學期（三五校、生徒一一、八五五人）本學期（四〇校、生徒一七、〇〇〇人）

一、中學校 市內 上學期（二校、學生四八六人）本學期（三校＝內一校女子＝學生七二二人）私立 上學期（一校、學生三四一人）本學期（三校、學生二四一人）

一、教會學校 教會學校數（二五校、學生四、五四三人）同私立（五校、學生七七五人）

一、私塾總數（一六〇校、學生六、一四一人）

これと南京日本人居留民會で開學してゐる日本人小學校がある、每月增加する邦人々口に比例して入學兒童數も現在は五百八十餘名になつてゐるが、更に最近では支那側からの入學申込みが殺到して當局者を面喰はせた、目下のところは校舍の收容力の關係上入學させてゐないが中山東路に三十萬圓で新校舍を改築してゐるのがこの六月には完成するので待望の日支兒童の微笑しい共學風景が見られ樣といふもの、之に先立つて新支那隨一の國立として生れる南京大學も、名實共に綜合最高學府としての偉觀を整備し愈よ八月から開校する運びに至つた、而して本校は文、理、工、醫、農の五學院を持ち、校舍は維新路の元實業部跡に又附屬農學院は舊中央大學農事試驗所跡に作られ眞の東亞新秩序建設の學徒養成に當る事になつた、目下教授の人選も大方終了して來る七月には學生を募集するといふがその開學は各方面から刮目されてゐる尙このほか農業立國の建前から二ヶ年終了の農事講習所を設けて專門技術員養成に當り、同時に模範農村、棉花試驗所、玄武湖畔の水產蠶殖場等も新春を期して夫々活潑な專門的研究を行ひ新學術文化の華を咲かせるものと期待されてゐる

【寫眞は新中央政府擁護運動、南京中央ロータリーの大アーチ】

同仁會 「病魔なき支那」を目指して大陸の各地に醫療の聖務につとめる同仁會が新中國の文化に貢獻した功績は極めて大きい、南京でも一昨年五月いち早く同仁會診療班が組織され跳梁する病魔に敢然挑戰し又一粒の丸藥さへなく呻吟してゐた難民の醫療救濟に當つた、昨年八月の統計を見ると無料患者一六、五六一名、有料患者三五九名といふ莫大な數字が出てゐるこの患者の內譯は在留日本人は三分の一で後の三分の二は全部支那民衆である

經濟的地位

歷史の示す如く由來南京は政治都市として幾多の變遷を繰返したことは南京をして一方的な消費都市に墮せしめた觀がある、しかし米小麥、棉花、茶等の農產資源や牛、豚、鷄等の家畜類鐵鑛その他の鑛物資源等を豐富に產出、埋藏する肥沃な沃土をヒンターランドに持ち地理的に見ても產業經濟都市としての好條件を具備してゐる南京を觀る時に今後の經濟的發展は政治的向上と相俟つて飛躍性を持つものと推定される、その地理的な强味は何といつても中支の大動脈揚子江に面してゐることだ、南京は又對岸浦口を終點とする津浦線によつて北支に跨がり海南線によつて世界的貿易都市上海に結ばれ南に南寧線によつて中支第一の米穀集散地蕪湖と連つてゐるのみならず大小幾多のクリークや公路は南京を中心に遠心的に發達してゐる、この樣に自然的環境は南京を著しく有利な地位に置いてゐるが、如何せん現在は經濟振興に關する根本的措置が講ぜられてゐない、金融機關としては日本系諸銀行を除けば華興商業銀行支店があるのみ、一般庶民金融銀行は一行も無いと云ふ有樣である、にも拘らず復歸する支那商人の數は日增しに增加して昨年末には華商數六千二百軒を算し、その資本總額も二百十萬千七百餘元に達した、今此處に人爲的な經濟措置が講ぜられ新政府の下に新中央銀行でも創設されるならば華商に依る商業の勃興、貿易取引の活潑化は劃期的飛躍を示すこと論をまたない

齋藤旋風〟政黨を煽る

衆議院各派の抗爭表面化

【東京國通】齋藤問題は七日衆議院本會議に於て齋藤氏の除名が決定し漸く解決を見るに至つたが右の結果衆議院各派內部の抗爭は却つて表面に暴露され今後衆議院は新たなる形において更に深刻なる動きを展開するものと見られ成行は頗る注目されるに至つた

即ち民政黨は黨議に於て齋藤氏除名を決定したが同黨代議士會の經過を顧みても明瞭なるが如く齋藤氏の除名については相當に根强い反對が行はれたのでありその結果岡崎久次郎氏の如き脫黨者を出し町田總裁以下首腦部の統制力も疑はれるに至つたので首腦部は黨の動搖を極力防止すべく慰留激勵その他凡ゆる手段を講じてゐる狀態であり時局同、社大、第一議員俱樂部、中島派の有力代議士に依る五派聯合の民政黨分解策動などもあつて如何なる影響を受けるやも圖り知れず、一方久原派は別項の如く宮脇長吉氏など五氏の離黨問題を繞つて分裂必至の情勢に立至つた

而して久原派が分裂した場合は久原總裁は從來の經緯に鑑み時局同、社大、第一、政友中島派などと共に反民政聯盟を結成して所謂革新的政黨を結成する方向に進む可能性が多分にあり、又三土派と鳩山派は町田總裁を中心として民政黨に接近しこれまた合同にまで發展するやも知れずその場合は民政黨もまた分裂の危機を生ずることも豫想されこれらの動きが發展を示す場合は政府としても何らかの對策に出づる必要を生ずることとなるのではないかと見られてゐる

久原派分裂必至

【東京國通】政友久原派では齋藤氏除名の黨議に反した宮脇長吉、名川侃市、牧野良三、芦田均、丸山辨三郎の五氏に對し離黨を要求したが右に對して三土、鳩山、芳澤氏等首腦部も反對し前記五氏を支持する態度をとり黨內の對立深刻化してきたので久原派は同問題を繞つて分裂必至の危機に直面するに至つた

議長と政府の責任を追求

【東京國通】七日の衆議院本會議散會後時局同志會では午後六時から院內控室に秘密代議士會を開き齋藤氏除名問題に關し協議した結果、聲明書を發表すると共に更に同會としては齋藤氏問題を小山議長、民政黨並に政府の責任追求にまで展開せしめて同問題の解決を圖ることとなり、その具體的措置を幹部一任として同七時四十分散會

町田總裁激勵

【東京國通】民政黨は七日本會議散會後院內外總務會を開き町田總裁より

齋藤問題は七日漸く決定したが我が黨始つて以來かゝる問題に逢着したことはなかつた、隨て院內外總務を始め幹部諸君のこの間に於ける御苦心に對しては感謝に堪へない吾々は時局重大の折柄今後一層諸君の協力に俟つ處が多いので一層國家の爲且つ黨の爲盡瘁せられんことを希望する

と慰撫激勵しこれに對して俵院內主任總務は

私はかゝる事態に至らしめたことに對しては責任を痛感してゐるし、殊に少し健康を害して疲勞してゐるので明日から休み度い

と挨拶をなし次いで小川院外主任總務、內ヶ崎幹事長等から大體同樣の挨拶をなし、堤康次郎、田中武雄氏より特に俵氏に時局重大の折柄休まれては困るから多少疲勞されてもこの際枉げて登院し吾々を指導して貰ひ度いと希望しかくて同七時半散會した

州內傷痍軍人扶助法改正

關東州では現下の諸物價を考慮して州內居住戰傷軍人及び入營、應召の下士官、兵並にその遺家族に對する扶助に遺憾なきを期するため扶助料增額の必要を痛感し「關東州における物資扶助法施行細則改正」を五日附廳令で公布實施した

改正要點は從來一人三十五錢一本の支給限度を引上げて同じく居宅扶助大連が六十錢その他五十五錢、收容扶助五十錢として遺家族の場合の如きは別々に夫々率を定める數本建としたことで、これにより被扶助者は生活上の安定に力强い援助を得ることとなるべく、時局柄適切な措置である、因に右新扶助法は內地六大都市における物資扶助法に匹敵する高率のものであり軍人援護會關東州支部では戰傷軍人並に應召者等に對する諸給與金も扶助料の引上げにならつて增額される見込みで傍州內銃後の護りは固められつゝある

營口冬營海軍記念館地鎮祭

日露戰役當時渤海沿岸の制海權を把握し營口港を占領し海の輸送路を確保した日本海軍の駐在を記念するため海上警察隊員の奉仕で記念碑が建設されたが更にその冬營家屋が雨露と寒氣の爲慶頹昨年の降雨で無殘にも倒潰したのを惜しみ若木海上警察隊長の斡旋で市民有志の協力を得て七日午後四時から建坪百五十餘坪の堂堂たる記念館の地鎮祭を執行した

陸軍記念日式典

九段偕行社にて嚴肅に擧行

第三十五回

【東京國通】來る十日聖戰下に三度目を迎へる第卅五回陸軍記念日に九段偕行社では畏くも同社總裁に在す閑院參謀總長宮殿下を始め奉り梨本宮、朝香宮、東久邇宮、竹田宮、朝香若宮各殿下の台臨を仰ぎ奉り午前十時より軍人會館に於て第卅五回陸軍記念日式典を擧行、明治卅七、八年戰役の思出を新たにすることとなつたなほ同日は畑陸相以下杉山、古莊、井上、尾野、庄、松井、吉田、鈴木各大將を始め在京陸軍偕行社社員約千五百名參集、各自靖國神社に參拜の後、午前十時から式典を開始、先づ宮城遙拜、閑院總長宮殿下より令旨を賜はり畑陸相の式辭、日露戰役當時滿洲軍參謀であつた尾野實信大將の「日露戰爭の回顧」と題する講演あり、式典に移り續いて軍樂演奏、旅順開城の歷史的映畫の上映あり、午前十一時卅分散會の豫定で散會後偕行社、軍人會館と分れ一同質素な野戰料理を圍み會食することになつてゐる

南京の行事

【南京七日發國通】三月十日の陸軍記念日を目睫に控へ日露の役を事變下現地に偲ぶべく南京では在留邦人八千人擧つて記念行事を行ふ計畫を進めてゐるが、支那派遣軍總司令部では當日西尾總司令官、板垣總參謀長以下各幕僚は晝食に野戰料理をとつて前線將士の勞苦を偲ぶほか板垣總參謀長は同夜七時半より四十分間「陸軍記念日を迎へて」と題しマイクを通じ全國民に對し現地軍の所信を述べる

農務連絡會議

東南北滿三地區に常設

政府當局は農產物增產の重大性に鑑みこれが施設等に關し中央、地方を通ずる行政連絡のための常置機關設置に關し具體策を研究中のところ今回全滿を東、南、北の三地區に分つ地區別農務連絡會議を常置し各主要地區別に依る農業問題の事務的連絡の緊密化を圖ることとなつた

同連絡會議は恒久的に常置し、全滿を東滿、南滿、北滿の各農業事情の共通せる三大地區に分ち、當該地區內各省の農務主管科長及び關係者を以て構成し、奉天（南滿）濱江（北滿）牡丹江（東滿）の省農林產業科長を以て各地區に共通する農業問題即ち作付、出廻、價格その他福祉施設等に關する研究協議を行ひ、中央地方農事行政の緊密化を圖らんとするもので同會議開催に當つては中央より主管司科長が出席する筈で農業諸問題の重視されてる折柄右常置連絡機關の設置は多大の效果あるものと期待されてゐる

磨坊組合結成

小麥粉專賣に伴ふ磨坊業者の許可制實施により在哈業者（一四八軒）も日產百袋以下は專賣署長の夫々許可を要することとなつたので五日午前十時より商工公會で許可申請其他統制附隨事項に關する說明協議會を催したが近く組合を結成する

輸出貨物は依然不振

一月中大連港作業概況

滿鐵大連埠頭事務所調査に依る本年一月中に於ける大連港作業概況は左の如くである（甘井子を除く）

作業工人	三七九、二六二
雜役工人	一七、六五五
入港隻數	四二七
着埠隻數	五二五
離埠隻數	五二二
沖待	一三一
艀作業 積	一九、八一四
艀作業 揚	七、六一五
殘克入港	二八八
上陸客	三八、二一〇
乘船客	五〇、二四三
▲輸出 日本向	二六八、七五〇
歐洲向	一〇、二六三
其の他	七六、八二一
▲輸出種別 特產	二三九、九三九
其の他	一一五、八九九
▲輸入 日本	二九七、七三五
其の他	三三、四五二
殘克輸出	四、四六四
同輸入	六、九九〇
夜間揚荷	四九、七八四
同積荷	一四二、二七九

以上の數字を總括するに作業工人數は前年同月に比して八％の增加を示してゐるが、前月に比すれば十六％の減少であり着埠船舶は日本船七十七％、中國船舶十二％、滿洲國船舶八％、其の他三％の割合で輸出貨物は各種統制法の影響に依つて依然不振であつたが、歐洲向大豆の先月皆無に比して今月は八、一七五トンの輸出を見たのが特筆されるべく輸入は開港以來未曾有の嚴寒で港內凍結してバースの閉塞されたのが原因し前月比卅五％、前前月比七％の減少を示したが、前年同月に比すれば七％の增加を示した、このうち日本輸出品は全數量の九十％を占めてゐる

南京日系學校新校舍地鎮祭

【南京七日發國通】膨脹する南京居留民子弟のために日本人小學校ではかねて新校舍設立を急いでゐたが愈よ中山東路に新築することになり七日午後三時から同所で地鎮祭を行つた、工事は六月卅日までに竣成する筈である、かくて長い間行き惱みとなつてゐた支那人子弟の入學も實現、八月からは日支兒童の微笑ましい共學風景が見られることになつた

鄉軍奉仕で招魂碑を移轉

防共戰線の英靈を慰む

滿ソ國境最前線黑河の鄉軍は、日滿共同防衞軍とともに毅然氣雲を望んで國境の護りに任ずる傍ら、黑河鄉軍聯合分會基金として去る二月上旬以來黑龍江の天然氷採取の勤勞奉仕を行ふ等市民を感激せしめてゐるが再びこの解氷期を契機として活潑に各種勤勞奉仕を實施すべく準備を進めてをり先づその手始めとして市內共同墓地內に見棄てられ顧る人もなく僅かにその跡をとゞめてゐる大陸進出の邦人先驅者の勇魂を合祀した記念招魂碑を全鄉軍の勤勞奉仕によつて、對岸ブラゴエを眼下に見下す黑河神社境內に移轉してその勇魂を慰めることとなつた

この招魂碑はかつて一九一七年三月勃發したロシヤ第一次革命が次第に極東にも擴大波及した際、怒濤の如く殺到し來る赤衞軍をブラゴエに邀へ擊つた白衞軍を敢然と援けシベリヤの曠野を血に染めて壯烈防共戰線に華と散つた邦人先驅者の招魂碑で、鄉軍の勤勞奉仕事業としては實に相應しいものであり、移轉後は黑河在住日滿露人の參拜にこれ等英魂も一入慰められるものがあらう

開拓團建設資金

本年度四千八百萬圓融資

集團、集合を問はず開拓團の建設に拍車をかける建設資金の融資については滿拓に於て大體一戶當り入植當時千九百圓程度を限度として融資し、なほ建設途上に於けるその他の所要資金については特別融資として貸付け、昨年度は總額約三千八百萬圓に及んだが本年度は開拓事業の急展開に伴ひ約四千八百萬圓見當と見込まれるに至つた

昨年に比し約一千萬圓の融資增加にはなるが、開拓事業の量的質的擴充に對處して寧ろ當然であり何等過大に失するものでなく殊に集團に於ては第一次、第二次、第三次の他更に本年より第四次が又集合に於ては大理村の外一棵樹、大克山、拉法新潟等夫々旣融資に對し償還が開始せられるので滿拓金融部門は頗る健實となり且つ貸出一方の過渡的時代から漸く過脫、貸出回收の資金運營期に入つた結果、運營過程にあつた融資が漸次遞減に向ひつゝある證左として注目される

鮮系開拓民

入植計畫進展

鮮滿の具體案一致

日滿開拓國策に新たに登場した鮮系開拓民の滿洲國における地位を向上せしめたものとして各方面から注目されてゐるが、滿洲國政府、朝鮮總督府はこれが目的達成、圓滑なる遂行について夫れ夫れ諸方策を考究、更に滿鮮間の連繫を强化するためさきに開拓總局五十子總務處長が京城に赴き總督府との間に種々打合せを行つた結果、今後の鮮滿間の連繫强化策について意見の一致を見るに至つた、この打合せにより從來兩者間における希望事項も分明、同時に相互における開拓民入植計畫進捗方法についても隔意なき懇談が行はれた結果、今後の鮮系開拓民入植計畫は豫期以上の進展を見せるものと期待されてゐるが、朝鮮側の希望事項としては

一、入植豫定地の實情は可及的速かに明細に通知されたきこと

二、開拓團長は出來る限り現地視察の要あり、右については積極的便宜を與へられたきこと

などがあり、このほか

一、滿洲側關係者は朝鮮の朝鮮側關係者は滿洲國のそれぞれ實情を研究知悉すること

二、滿鮮一如の精神を開拓民によつて實現すること

三、從つて開拓民の訓練については徹底的に皇道精神、農道精神、建國精神を把握せしめるべく工夫し、入植は量より質の問題とすること

等に兩者の意見一致、このため朝鮮側においては北鮮洗浦訓練所の擴充計畫、日本における滿洲移住協會の如き朝鮮開拓協會の設立計畫が近く實現することが明かとなつた

中國聯銀へのクレヂット

一ヶ年再延長

【東京國通】一昨年三月中國聯合準備銀行の創立に當り興銀、正金、鮮銀その他わが國有力十五銀行はこれに强力なる金融的支援を與ふべく對日爲替決濟の用途をもつて一億圓のクレヂットを設定、昨年三月これを更改したが、來る三月十日の期限滿了を待つて更に一ヶ年再延長することに決定九日附をもつて契約更改の正式調印を行ふ事となつたしかし同クレヂットは成立以來未だ一回も使用されず、殊に最近においては圓ブロック輸出調整の實施および山東苦力の滿洲よりの送金により聯銀の圓資金は極めて豐富なため今後とも右クレヂットが實效を發揮する如き事態は豫想されぬが、大局的見地より當初の豫定通り二回にわたり契約更改を行ふに至つたものである

獨炭積載伊船十三隻拿捕

【ロンドン七日發國通】ドイツ石炭を積載してイタリー向け航行中のイタリー汽船で六日までに英國軍艦に抑留されたものは九隻に達したが七日更に五隻が抑留されダウンスの捕獲診檢所に曳航された、六日釋放されたロアヅ號を除き抑留されたイタリー汽船は合計十三隻となつた

經濟連絡會議

經濟取締り第四回連絡會議は十四日午後二時から總務廳に開催する

滿火本支店長會議

滿洲火災海上保險會社は七日午前十時より本社會議室に於て支店長會議を開催、本社側より各役員部次長以下を始め奉天、大連、哈爾濱の各支店長出席、康德七年度豫算打合せを行ひ、營業方針、各支店の報告、意見等の開陳あり午後五時散會したが、本年度收入保險料總額は六百餘萬圓を計上するに至つた、なほ景山常務取締役は今回の火保統合打合せのため十二日東上する筈である

中銀貨幣

中銀發表二月二十五日より三月二日迄の貨幣發行平均額左の如くである（單位千圓）

貨幣發行額	六五八、九四七
紙幣	六二三、四三九
準備	三一三、九〇九
保證	三〇九、五三〇
鑄幣	三五、五〇八

中銀帳尻

六日の中銀帳尻左の如し（單位千圓）

紙幣	六二七、二四四
鑄貨	三五、五九九
預金	四二〇、八二七
貸出	八二三、〇五一

商況 八日後場

各地株式市況

●大連株式（短期）

	寄付	大引
五品	[illegible]	[illegible]
大新	[illegible]	[illegible]
新東	[illegible]	[illegible]
滿業	[illegible]	[illegible]
同紡	[illegible]	[illegible]
鐵新	[illegible]	[illegible]
滿鐵	[illegible]	[illegible]
豆新	—	—
土木	—	—

●奉天株式（短期）

	寄付	大引
新東	[illegible]	[illegible]
滿業	[illegible]	[illegible]
大新	[illegible]	[illegible]
鐵紡	[illegible]	[illegible]
同新	[illegible]	[illegible]
滿鐵	[illegible]	[illegible]

手形交換高（八日）[illegible]

中小商工金融 輕便迅速 東省實業株式會社 新京特別市大同大街四〇六（東拓ビル內）電話②四九一七番

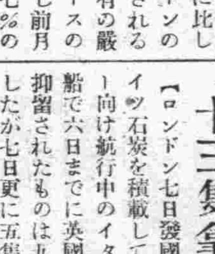
灸は健康の母 長壽の基 家傳 紅の辻灸
主治症 ●高血壓 ●關節炎 ●婦人病 ●胃腸病 ●神經痛 ●脚氣 ●中風 ●神經衰弱 ●小便むね ●男女性病 ●かたこり ●小兒かん ●虫
新京 寶山前 辻の紅灸

開花 日本橋通 電③二一〇三

御菓子 玉屋 ダイヤ街 電③五三二九 さくら餅は

火災保險 建物 家財 商品 海上保險 運送保險 朝鮮火災保險

眼科 中山医院 新京錦町二丁目に（早川眼科医院跡）院長 中山進 電話③三六五一番

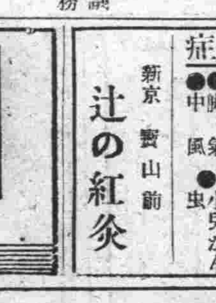
アルゼンチン アルバム 第三輯 一流藝術家によるアルゼンチン音樂の傑作選集！ ビクター洋樂は 豫約募集中！ 十吋六枚組 十一圓

お醫者がススメル滋養のお菓子 産前後に 乳菓 カルケット

大段小段 川田義雄 吹込 ビクター爆笑盤は

オッサンの挨拶 高瀨實乘 吹込 アーノネ、オッサンより始つて、ワシャカーナワンヨに終る、空前絶後の迷演說オッサンのお目度いデビュー盤！

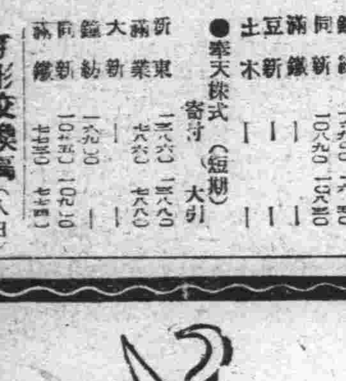
蛔虫による國民保健運動 ツヨイ子ニナレト マクニン 蛔虫タイジ 虫下し マクニン よく效く・よく效いて・害がない 株式會社 滿洲藤澤友吉商店

家庭

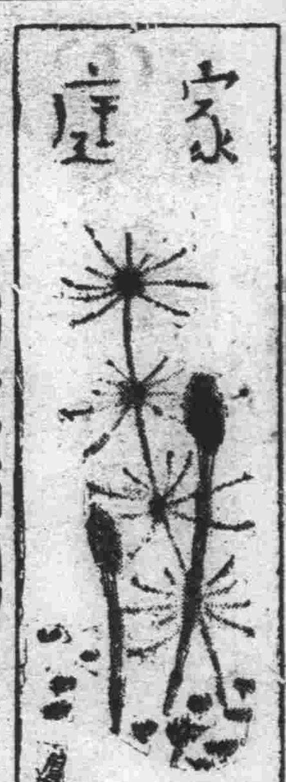

時事解説 官需局

▼…滿洲國の行政官廳組織には新興國家にふさはしい、日本にも見られない異色あるものがあり殊に特異の存在として異彩を放つてゐるものに官需局があります、官需局といふのは昨年まで營繕需品局に隷屬して、名稱も需品處と申してをりましたが、時局の重要性と需品處の仕事の性格とがマッチ致しまして、更に內容の止揚をみることになり本年一月一日から官需局として獨立することになつたのです、さて官需局とは如何なる仕事を爲す官廳かと申しますと滿洲國の重要經濟方策である物動計畫の一翼をなすもので重要物資の統制と各官廳並に政府所屬の團體である赤十字、勞工協會等の重要統制物資の需要に對して、購入から配給割當まで一切を行ふものでこの方法はアメリカにとつたのだ相です

▼…この官廳の財政は所謂特別會計で、需要者である官廳並に政府所屬團體に配給した物資の手數料によつて賄ふもので官廳ブローカーのニックネームがある位です、財政の問題に付ては政府の間にも異論がありまして特別會計を廢した方がよいといふ論もある樣ですが、これは要するに需品局の財政問題の方法論であつて需品局の存在問題とは別箇の事柄であることは申す迄もありません、今後政府の物動計畫が强化されることは必然である以上官需局の重要性が加味されることは申す迄もありますまい

生？死？謎の"十六娘"失踪事件

捜査も空し一ケ月 母は死もつて世に問ふ

內地に於ける「妙子ちやん誘拐事件」は傷心の母親の自殺といふドラマチックな閉幕によつて全國の家庭と母親へ深刻な示唆を投げ與へたが春淺き大連に起つた制服の處女貞子さんの謎の失踪事件は、事件發生後一ケ月に近い今日、未だに原因は勿論生死さへも杳として判明せず併も愛孃を探し求めて得られぬ母親は「妙子ちやん事件」と同樣、母性愛の强烈さを死を以て答へたのであるが、貞子さんは今何處の土地で何を考へ、何をしてゐるのであらうか、今一度事件の跡を辿つて貞子さんを考へようではないか

飄然奉天へ現れ旅館へ投宿す 所持金僅か二十餘圓

【大】連市清見町五八滿鐵牡丹江建設所副所長飯田作郎氏次女、羽衣高女二年生貞子さん(一六)は一月前の二月五日朝何時ものやうに元氣な聲で「行つて參ります」と出掛けたまゝ制服姿で失踪を遂げてしまひました、同家では學校當局と連絡の上、八方心當りを調べたが杳として行方知れず、しかも探しあぐねた母秀さん(三九)は七日大廣場警察署へ捜査方を願ひ出たのち心痛の餘り「貞子よ早く歸つて」と愛娘の名を呼びつゞけながら九日午前四時頃夫と娘の寫眞を抱いて覺悟のガス自殺を遂げてしまつた

【こ】の傷ましい母の死を知つてか知らずか大廣場署必死の捜査線上に貞子さんは影さへ浮べず空しく十日は過ぎたが二月十五日に至り果然家出した五日午後四時五十五分發新京行列車に京城行三等切符を買ひ求めて乘車したことが判り、更に二十一日になつて五日夜十時五十五分奉天驛に着いた貞子さんが家出當時の制服のまゝ奉天市大和區春日町八武藏屋旅館支店に投宿、七日朝まで滯在、二日間の宿泊料六圓五十錢を十圓札で支拂ひ、同朝十時頃「京城のをばさんの所へ行く」と稱して、十一時廿八分奉天發「興亞」に乘り込むべく宿を出たこと、更にその足で浪速通り中央郵政局から所持の貯金通帳から規定の殘額を殘して全額二十六圓餘を引出したことなど次々と判明した

身代金一萬圓 謎の脅迫狀 事件愈よ複雜多岐

こゝで舞臺は京城に移り貞子さんが失踪當時持參した大連―京城間三等切符「1115」について調査した結果、京城驛で廢棄處分に附されてゐることも明らかとなり貞子さんの京城驛の下車は略認定されるに至つた、もつともこれより先、二月十七日に貞子さんの父親飯田作郎氏宛に貞子さんの身代金一萬圓要求の脅迫狀が舞ひ込み、事件はいよいよ複雜多岐を極めるかに見えたがこれは惡性な惡戲らしく舞臺は京城に移つたまゝ貞子さんの足跡はぷつつりと斷たれ、今は死亡說さへ有力となつてゐる

拂曉の「京城」へ 彼女は着いたか

父親飯田氏が四年もの間、殆んど留守にしてゐる母娘だけの家庭、岡田羽衣高女學校長が「前に生徒の鞄を調べた時に貞子さんが二十圓の金を持つてゐた、とてもお父さん子で、或はその時の金は旅費のつもりで持つてゐたのかも知れません」と語つたといふ話など綜合すれば布巾一枚が直接の原因であつたことは肯けないものがあるではないが貞子さんのみ知る原因を我々はそこから知ることが出來はしないだらうか

つぎに貞子さんは果して死んだのだらうか、家出當時貞子さんの所持してゐた金高は二十四圓餘、奉天で拂戾した二十六圓餘を加へても僅かに五十圓餘に過ぎない、この五十圓は汽車賃、宿泊料、一ケ月の食費など差引けば殘つてゐる金とてなからう京城へ着いたと推定される八日「興亞」が京城驛に到着するのは午前二時五十五分であるが、この時間に一人旅の制服の女學生が、ぽつんと下り立つたのを誰も目擊しないといふのは奇怪である、廢棄されたといふ1115の三等切符は果して貞子さん自身が使用したものであらうか、貞子さんは武藏屋旅館を出てから親戚も知人もない京城へ本當に向つたかどうか疑はしいとも考へられるもそれから二十日以上、僅かの所持金で網の目のやうな捜査網をどう逃れる術があらう、貞子さんは生きてゐるか、生きてゐれば何處にゐるか？我々はここで失踪後においての誘拐檻禁を想像することが出來るがそれも餘りに穿ち過ぎた考へであるが如上の鍵から「貞子さん事件」の扉を明ける合鍵を聰明な讀者諸君は見出したに違ひない

「母」と「娘」の不可解な關係 近因と思へぬ「盗人」言葉

で我々は貞子さん家出の原因が何であつたかを檢討してみよう、先づ擧げられるのは、家出の前日學校で裁縫の時間に、貞子さんが誤つて他生徒の布巾一枚を自分の包みに入れたことを盗んだと言ひふられたことだ成程布巾一枚でも傷き易い乙女心に盗人の言葉は死に勝る辛さであつたかも知れぬがそれが動機であつても直接の原因とは考へられぬ節々がある、誘拐說、檻禁說も出たが貞子さんの足取りはあくまで單獨であつたことが立證され、武藏屋旅館の女中の談でも「物腰態度は極めて落ついてゐた」とありこの點では全然問題にならない然らば何故家出しなければならなかつたか母親秀さんの自殺原因が單に貞子さん失踪の悲嘆と責任觀からだけと考へることは餘りに常識的で一般に肯定出來ないものがある、貞子さん失踪にからまつてそこに眞實の原因が秘められてゐたのではなからうか

教育者の立場から

歡樂鄉への憧れか！

敷島高等女學校々長 大浦留市氏談

原因が判らないのでなんとも云へませんが、生徒を取扱つてゐると大體さう云つた家出の原因は次の二、三のものではないかと思はれます

一、本人が勉强が出來ずに學校生活が面白くなかつたこと

一、本人が別の方面に、例へば女給生活とかダンサー生活とかに興味を持ち始めて自分の生活が面白くなくなつたこと、家庭が暗く不愉快なためその雰圍氣から逃れた場合

等が考へられますが總じて娘の持つ感傷が家出にはつきもののやうです、今後娘さんが發見された場合は原因を徹底的に究明して善處し、今後かゝる不詳事が再び起らぬやうにしたいものです

生理的變調か

錦ヶ丘高等女學校々長 青木昌氏談

該事件は重大な問題である上に、原因とか事情とかゞ皆目判らないので、自分としては批判はさけたいが、この問題に付ては教育の任にあたるものとして心を傷めてゐると共に失踪生徒の一日も早く無事に發見されることを祈つてゐます

二十年程前奉天に奉職してゐた時代には生徒の外出といふ問題は時々あつたが、併し何れも行方が判らなくなつたといふ事にはならなかつたそれは生徒受持教師の家に相談に來たりしためで、私の許へも眞夜中に飛び込んで來たこともあつた

當時原因は一槪に言はれないが少女の感傷、性格的なもの、月經の變調等によるものもあるが、家庭の事情と言つたことが主なるものであつた樣だ要するに家庭が子供の愛に充分に答へてやるといふ事が必要で、子供の氣持を察してやつて子供がどんな相談でも出來る樣にする、即ち「溫かい魂の友」になつてやる、第一母親の愛といふことが大切な問題ですがその母親には勿論父親にでも、また先生にでも、相談出來る樣な溫い愛を以て子供を抱擁する、嚴かな愛を以て容れてやるといふ事が必要です

發見された場合にも勿論叱責する樣な事はせず、許容してやる、とりつく島がないといふ樣な事をせぬ事が必要です

恐ろしい齒槽膿漏

病氣の中何の苦痛もなく經過し氣のついた時は手おくれといふのが少くありません、齒槽膿漏もその一つでしかも患者は非常に多く中年以後老衰期に入る頃に最もかゝり易いのですが、最初は殆ど苦痛がなく唯一寸した刺戟で出血するとか口が臭いとか云ふ程度ですが放つておくと齒の根が次第に現はれてグラ〳〵と動き初め遂に幾本もの齒を失ふ事になるのです

中年以後に多いのは新陳代謝障害と關係が深いためで腎臟病、神經痛、レウマチス、消化不良症、神經衰弱などの人に認る率が多く、殊に糖尿病患者は殆と全部といつてよい位この症狀があらはれてゐます、若い人に起る場合も何か內科的な病氣があつたり偏食の爲めヴイタミンB、C等が不足してゐる時に多いのです口腔內の狀態としては齒齦の不潔、不良義齒、亂暴な小楊枝の使ひ方、咀嚼不充分、齒石沈着等が原因することが多いやうですから平常榮養食を多くしてよく嚙みよく磨き、時々食鹽で齒齦をマッサージし、齒石を時に取つて貰ふことが豫防上効果があります。なほ齒槽膿漏は今では外科的に或は藥物的に治療出來ますから早期に發見して治療することです

親善人形迎へて

「中國のみなさん、お友達になりませう」と去る二月上旬青森縣の女學校から贈つて來た親善使節のお人形さんを迎へて日華の乙女約六百名が中南海懷仁堂に集つてお人形さんを飾つて交驩をなした【寫眞はお人形さんを抱いて喜ぶ少女達】

殘りご飯の處分 美味しく戴く料理法

毎日のお櫃の殘り御飯を利用して作るお料理法を二ッ三ッ御紹介しませう

お炸り 冷御飯を盆笊に入れて干し、干し飯として貯へます。干し方はなるべくバラ〳〵に干す方がよろしい、次にフライパンに干飯を入れて、大きいのは毀し乍ら一寸色のつくまで炒ります。別の鍋に砂糖に醬油を少量加へて水で溶かし、一寸煮つめ、干飯を入れて固めます。この時靜かに放置しますと固りますからこれを切つておこしの樣にするのです 掻き混ぜると砂糖がバラバラになりますから御注意下さい

燒めし 材料は御飯三〇〇瓦、玉葱二五瓦、豚肉二五瓦、食鹽小匙二分一、胡椒少々、油十瓦 作り方は御飯を油で炒めて溫めて置き、豚肉を細く切つて油でいため、玉葱、人參のみじん切りを加へて十分炒いためてから御飯を合せて調味し溫い中に戴きます

コロッケ 冷御飯三〇〇瓦小麥粉一〇〇瓦をまぜ合せ別に人參、玉葱等の野菜の屑を豚の油で炒め、醬油の中に味をつけ、之を御飯の中につき混ぜて小さな俵形に纏め、メリケン粉にまぶし小豆粉又は大豆粉の水解きしたものにつけ、パン粉をまぶし油で中まで火の通る樣よく揚げます

淋病にはよく効くパーゼル あじあ藥局

家庭メモ ミカンの皮で洗濯

白い物を洗ふのに一番手輕に使へるのは蜜柑の皮です使ひ方は蜜柑の皮をためておいて五六個洗面器に入れて煮出し水でうすめてその液で洗ふのです薄黑く色のついてしまつた足袋でも見違へる樣になります

何故ネオ肝精が普通の肝油に比べて良いか
何故なら今までの肝油と違つて
1、誰でも服み易い
2、厭な匂ひや臭いゲップが出ない
3、膽汁作用で胃腸を害しない許りか却つて丈夫にする
4、肝臟ホルモンも含んでゐるので效目が倍以上にもなる
NK73
服み易い肝油の精
虛弱 貧血症 肺結核他 結核性諸病 各種胃腸病 過勞早勞産後
錠劑 一・〇〇 六・〇〇
滿洲藤澤友吉商店 奉天・大連・天津

御座敷料理 和洋食 喫茶
青葉グリル
大興ビル地階 TEL③4625

味覺 立喰 成金壽司 銀座新道

浪花節はビクター
玉川勝太郎
次郎長 壯士供養
近來の名調！

病室完備
內科 性病科 花柳病科 肛門病科
入院隨意
筈元醫院
新京ダイヤ街老松町 電話③五六二六番

二十萬圓のラヂユームレントゲンにも勝！
專賣特許 アコマ 超短波治療器
超短波治療器とは驚異的卓効を全世界の醫學界に確認されたる最新最鋭の治療器であります
適應症 難病征服
慢性胃腸病 呼吸器諸症 ロイマチ 婦人諸病
內科外科 神經痛 動脈硬化 慢性腎臟 腦中風 神經衰弱 惡性皮膚病
耳鼻咽喉病 淋疾、痔症 脊髓腎臟病 其他難病固疾 一般虛弱者
大好評特價提供効果宣傳賣出し中
家庭用新型宣傳中特に兩極Ⅱ型八十五圓を特價八十圓
一階藥品部
三中井

時を活用……時計を愛用
昨今甚しく時計類品薄の折柄出來る丈け御手許の時計を御活用下さい
破損及分解掃除等の御修理は何卒技術の店として常に御好評を戴いて居ります當店に御用命願ひます
必ず御滿足なさる樣責任を以つて御修理申上ます
天龍堂
大和通四二 滿鐵病院西側(東二條通派出所前) 電話(3)二〇三九番

滿洲興業銀行
本店 新京大同大街
市內支店 南廣場支店(電話代表3 三六一六番) 大馬路出張所(電話代表2 六五三〇番)
代表電話②四五一一番
營業種目
普通金融 公共金融 産業金融 中小金融 預金爲替 證券業務 其他一般業務
支店出張所所在地
范家屯、公主嶺、四平街、西安、通遼、開原、鐵嶺、錦州、奉天、遼陽、鞍山、海城、蓋平、營口、阜新、朝陽、承德、本溪湖、安東、撫順、山城鎭、赤峰、吉林、哈爾濱、齊々哈爾、海拉爾、訥河、克山、通化、綏化、海倫、白城子、龍井、圖們、牡丹江、佳木斯、旅順、金州、普蘭店、貔子窩、大連

春向の洋裝雜貨 優良品揃へ……
マルイシ商店
入船町二丁目 電話③三六六七番

娯樂

絢爛！渡洋する演藝部隊

本社後援 "淡海劇"と"天勝一座"

春の訪れと共に國都名物アトラクションの往來は再び日を逐うて盛んになつて來た、ラヂオやレコードやスクリーンを通じてで無ければ親しむ事の出來なかつた藝界の人氣者が斯くて次から次へとファンの前に親しく登場する、海を渡つて遙に日本內地より訪れるアトラクション部隊此の月の登場にはどんなものがあるか

公演一覽

（三月）
▼九―十四日 タイヘイ流行歌手井田照夫一行（帝キネ）
▼十二―十三日 木村友衛（新キネ）
▼十四―十六日 杉狂兒（新キネ）
▼十五―十七日 松旭齋天華（豐劇）
▼十四―十七日 井口靜波（銀キネ）
▼十七―十八日 志賀廼家淡海（社員倶樂部、本社後援）
▼十八―二十日 龍甲齋虎丸木村若衛合同浪曲（長春座）
▼二十―廿二日 松旭齋天勝（社員倶樂部、本社後援）
▼廿四―廿五日 永田キング第二回目來滿（社員倶樂部）
▼廿五―廿七日 ビクター流行歌手新田八郎、ヤング流行歌手三門順子（長春座）
▼廿八―卅一日 デイック・ミネ、ベテイ・稻田（豐劇）
▼廿八―卅一日 ナツカシミ・ショウ（長春座）
▼廿八日より萬歳美勝會（社員倶樂部）
（四月）
▼十六日 曾我廼家五郎（社員倶樂部）
▼十八―十九日 天中軒雲月（朝日座）
他に松竹專屬爆笑漫才なほ五月にはエンタツの來京がある

國都のお目見得 關西の爆笑劇

淺草の女劍劇も加る

「舟を引上げ漁師は歸る、あとに殘るの櫓と擢、浪の音、ヨイショコショー濱の松風▼僕の父ちやん、トッテも強い、一人トーチカ飛び込んで敵を追ひ散らしヨイショコショー靖國神社にネンネする……大正年間花柳界より始まつて遂に日本全國を風靡した淡海節の元祖喜劇芝居に於て曾我廼家一門と並立する志賀廼家淡海も本社の後援の下に十七、十八日の兩日所謂淡海劇の醍醐味を紹介すべく社員倶樂部に於て國都ファンの前にお目通りをする、一座はお馴染の今度二代目五九郎になる一奴を始め、エンコの女劍劇の覇者北見洋子を加へ多士濟々を誇る豪華メムバーに國都に爆笑の渦を捲き起さうとしてゐる

五月には喜劇王曾我廼家五郎が來る事になつてゐるが、サラリとした中にをかしみをたつぷり盛る淡海の藝風は五郎と同じく大阪仁輪加つまり上方芝居から出發してゐながら、五郎程あくどくなく程良くあつさりとして全くの東京向きである

獨得の淡海節は今でも花柳界、粹人達の間に流石つてゐるが、淡海節の如く何をやらせても誠に厭味がなく灰汁が拔けてゐるのが此の人の特徴である、國都では

一、親父と息子（一幕）
二、銃後の人々（二場）
三、八公（三場）
四、愛の設計圖（一幕）
五、命の洗濯（一場）

魔術でご機嫌伺ふ

天左も奥技で競演

春三月になると何故嬉しい、それは此處十年來定まつて魔術の女王松旭齋天勝一行が訪れて國都ファンの御機嫌を取り結ぶからだ

來年三月天勝がくる天勝が三月で、三月が天勝でと待構へてゐる中に遂にその三月がやつて來て、愈よ二十日より三日間西廣場社員倶樂部で天勝一行六十名春魁を承けり春尚早き國都に地上の大パラダイスを展開し夢と天國の魔境にファンを誘ひ込まうと言ふ趣向である

幾多苦心のプロ編成に大魔術の創案に骨をけづり身をやつし愈よ此處にナンセンスにレヴューに、寸劇にチャズにダンスにコミックに、或は慨ましく或ひはスリルに或ひは怪奇にと手を變へ品を變へてファンの拍手合采にこれつとめると言ふ待たるる本社後援天勝大一座の御入來である

＝寫眞は（上）から天勝、淡海さん（下）は天勝一座の舞臺面＝

風車

批評 宣傳の力がなかつたら物も言へない映畫批評家が隨分多いのではないかと思はれる、良い惡いは判つてもそれを批判する目に自分のものを何一つ持つてゐないからである、だから恐らく今度新協劇團が來京するにしても必ず之を眞の新劇の醍醐味なぞと狂喜する奴もあるかも知れぬ、判つた樣な判らぬ樣な顏で「良いネ」とか知つたかぶりをする奴もあるだらう

それは音樂にしても同じである、まだ大衆はそれでも良いし最初はそれによつて目が開かれて行くのだが、大衆をリードする批評家に良いもの、惡いものと云ふ先入感がなければ果して之が本當に良いのか惡いのか判斷のつかぬと云ふ情けない手合が一杯ゐるのではないかと思ふのである、自分の目さへ持つてゐれば豫備知識なんかなくても迷はない筈である、名士や一流人の言つてゐる事は時に間違つた事を言つても自分の目を通して物を言つてゐる、事つまり一家言を持つてゐると言ふ事で面白味が湧いてくるのである

批評家が宣傳によつて引廻される圖なんてのはちよつとした喜劇であり自分のものを何も持たぬ悲劇も亦ちよつとしたものだと思ふのである

新映畫 嫁ぐ日まで 東寶作品

東寶入社第二回作品 島津保次郎監督 自身のオリヂナル作品

實直な勤め人生方さん（御橋公）の一家は、母親の歿後長女の好子（原節子）が主婦代りに家事を擔當し、次女の淺子（矢口陽子）は毎朝亡母の寫眞に挨拶して元氣に女學校に通學し、一家は亡き母の想ひ出をなつかしみながら、和氣藹々と三人團欒の朝夕を送り迎へてゐた、一方奧村の甥の戸田（大川平八郎）は、好子に早くから好意を寄せてゐて、行く行くは好子と結婚したいと望んでゐて、足繁く生方の家を訪れ好子や淺子と親しく交際してゐた。この戸田から父の再婚の話を聞いた好子は、何故か心の動搖を禁じ得なつた。

好子は妹の淺子が亡き母を熱愛してゐるのを知つてゐるだけに、淺子と新しい母との間がうまく行かないのではないかと、ひとり心を痛めるのだつた。好子の心配を外に光三は常子（澤村貞子）と結婚した。その結果、淺子の上に與へた影響は、やはり好子が心配した通りであつた。淺子の胸中には何者にもまして強く強く亡き母の面影が燒きつけられてゐた。新しく淺子の前に現れた常子を母として慕ふことは、淺子には出來ないことであつた。常子は淺子に對して親切に盡してゐた。しかし、長い間幼稚園の保姆をして來た常子にはその環境から來る冷たさがあり、淺子のざつくばらんな性格とは根本的に相容れないものがあつた

淺子と新しい母との中で好子と光三は心を痛め和解させるやうに骨折るのだつた。

好子はその頃戸田から結婚を申込まれたが、聰明で潔癖な好子は戀愛結婚めいた風に見られることを嫌ひ、戸田の申込を斷つて、若い外交官と婚約した。いよいよ好子の嫁ぎ行く日、花嫁姿の好子は妹淺子の手を執つて、素直に新しい母に仕へるやうに心から說き聞かせるのだつた。姉の優しい眞心に打たれて、淺子は目に一ぱい涙をためて母と睦み合ふことを好子に誓ふのだつた。かくして好子は嫁いで行つた。たつた一人の妹淺子の上を思ふ好子が新婚旅行の旅先から書いた手紙も、淺子に母にまごころをつくせといふ手紙であつた。春淺い伊豆の空は美しく晴れて、山々も好子らの將來を祝福してゐるやうであつた【寫眞は好子に扮した原節子】

二役以上の變り種申請

大日本映畫協會へ山と持込まれた技能證明申請書は兩三日中に整理を終り審査を開始するが演出、演技、撮影を二つ以上申請した一人二役或は一人三役を拾つて見ると

先づ我が映畫界の最古參カメラマンである小谷倉市が一人三役を申請、俳優と監督は江川宇禮雄、正宗新九郎、根岸東一郎、小崎政房、勝見庸太郎、

スタヂオだより

▼「石狩川」東寶映畫熊谷久虎監督は「上海陸戰隊」完成以來待機する事約一ケ年、次回作を銓衡中であつたが漸く本庄陸男原作「石狩川」と本極りし一年計畫で着手する完成は明年となる見込みであるが熊谷久々の大作として期待される

▼桑野通子・時代劇へ 松竹大船の桑野通子は今度加茂の陽春大作、井上金太郎監督「水戸黄門」に特別出演大役の伊勢屋彦兵衛娘お市に扮する事となつた、桑野の時代劇出演は今度が初めてで注目されてゐる

▼傳次郎がまた安兵衛 東寶大河內傳次郎の主演作品は「日柳燕石」の延期のため次回作品は堀部安兵衛を主人公とする新解釋のオリヂナル物と決り三村伸太郎が脚本執筆メガホンは萩原遼監督

▼ハヤブサ・ヒデト、島耕二等々、監督とカメラは文化映畫部門が大部分で持田米彦、仕田映介、李炳宇、橋本達雄、八木仁平等である

▼檢閲料免除 日活の島耕二監督、轟、杉狂主演の「鴨氣眼鏡」は日本では檢閲料免除となつた

▼押本映治カムバック 惡役として鳴らした映畫界の古參押本映治は最近フリーとなつてゐたが、今度日活多摩川へ入社更生の意氣込みで活躍する

▼「三代の矜持」延期 東寶島津保次郎監督は石川達三原作「三代の矜持」を映畫化の豫定だつたが、內容を考慮して無期延期と決定

▼戰爭文學の最高峰「麥と兵隊」「土と兵隊」の著者、火野葦平氏は自ら兩著の劇的場面を選びビクターレコードに一言一句も忽がせにせぬ朗讀ぶりで會心の吹込を終へた

スターは重い廿貫以上

日本映畫各社で役者より相撲取りになる方が早さうな二十貫以上のスターを調べて見ると阪妻廿貫、大谷日出夫廿二貫、藤井貢廿一貫、右太衛門廿一貫五百、好太郎廿貫、川浪良太郎廿一貫五百、長谷川一夫廿貫五百、阿部九州男廿一貫、超特大の岸井明が三十貫有餘

西部戰線に 移動映畫劇場

わが國でも前線將士の慰安に演藝慰問團や映畫を送つて効果を擧げてゐるが、イギリス政府も獨佛國境の長期戰に備へ出征兵士に娯樂を供給すべく昨年十二月中頃から戰線用の移動映畫劇場を作つて西部戰線に送つてゐる

これは大型バスを改造し適當な廣場で即時スクリーンを設けて映寫が出來るやうに二臺の發聲映寫機と移動用大型映寫幕及びフィルムを積込んだもので、一映畫は劇一本、ニュース一本、漫畫二本で、毎週新作品を配給するのである。この事が移動映畫劇場はイギリス軍ばかりではなくフランス軍の間でも頗る好評で現在は六十五臺以上の數に達してゐると

丸山環作の 浪曲 "鈴蘭の妻" 天中軒雲月さんが語る

後八・〇〇

春過ぎて谷間に綻ぶ姫百合が仄かに薫る日が來れば見渡す限り峰つゞき緑の中にほのぼのと上る煙もうら寂し、流れる雲も飛ぶ鳥も生れ故郷や若き日を思ひ出させるものばかり峠ふたみち岐れ道昔の夢を抱きながらそつと泣きたい北の國

加代は一人娘秋子の病氣を醫師に見せたその歸り道郵便配達から一通の速達を受取つた、それは幼馴染の瀬島千鶴子から送られたもので永い音信不通の間に起つた樣々の事が綴られてあつた、千鶴子の兄健太郎は加代とは同じ村に住んで居た頃仲であつたが健太郎が一時の氣まぐれから家をとび出したので憐れにも加代は健太郎との間に出來た娘秋子を抱へて父重作と共に故郷を離れ遠く此處北國に移らねばならなかつた、千鶴子の家も父母と次々に倒れ行方の知れぬ健太郎と淋しく家を守る千鶴子の二人が殘つて居るにすぎなかつた何時かは健太郎に逢へる

ものとそれのみを思つて生き續けて來た加代は手紙を讀んで絶望のあまり裏山にある母の墓に詣で涙ながらに自分の果敢なさを訴へるのであつた、恰度その頃加代の留守宅では大變な騷ぎだつた、父重作が汽車に飛び込まうとした男を救つたばかりにはね飛ばされ、重傷を負つて運戻されたのである

父は重傷にもめげず踏切で救けた男こそ健太郎に酷似して居たかたとへ健太郎がこの家を訪れても決して中に入れる事は出來ないと言ひ續けるのであつた、其時である、玄關の人影に我を忘れて戸を開けた加代の前には夢にも忘れ得ぬ健太郎が立つて居た、健太郎は召集令狀を旅先で受取り、せめて一目加代に會ひ昔の不實を詫びて征きたかつたのである

頑固な重作の心も出征の言葉を聽くと共に釋然と健太郎を許した、父を持つ秋子の喜び夫と呼ぶ人の出來る加代の嬉しさ、出征の朝加代の一家は晴々とした氣持で健太郎を送るのであつた

春の銃後だより

歌謠漫談＝川田義雄ら

後八・一五

岡村郁二郎作 川田義雄 頭山光 有木三太 岡村龍雄

興亞の春に相應しく題も春の銃後だよりとして銃後における我々の生活斷面を浪曲に唄に漫談に描き出したもので、先づラヂオ體操の音樂と共に珍版科學獻立、日用品値段があり、樂しい音樂の音が流れてくるとそれをバックに野良に遊ぶ田舍の兒等の唄、戰地の息子を偲ぶ田舍の老夫婦の自慢話等々活氣漲る農村風景がありますやがて遠くに波の音が響いてくると海國日本の誇るも高らかに時局下代用品の王座を占める海の獲物の數々を伴奏し賑かに御紹介します、雲月張りの浪花節昔懷かしい活辯口調など縱横の活躍があり最後に各工業都市に發剌たる生産能力をみせて産業報國に燃える工業戰士を讃へて春の銃後だよりの終幕となります

ほがらか日記

十分間演藝

後八・〇〇 乾信一郎作 明日待子外

寒い多が去つてぽかぽかとお天氣の好い日が續きます。トキ子さんと邦ちやんは動物園へ出かけます。動物達も春が來たのを喜んでゐるやうです。見るもの聞くものすべてが春の喜びを傳へてくれるやうです。

ふと向ふを見ると黒山のやうな人だかりです。何だらう？二人はいぶかしみながら近づきます。

ラヂオ RADIO けふの番組

九日【土曜日】 M・T・O・Y【新京放送局】

朝
七、〇〇（新京）建國體操
七、一八（大連）入港船のお知らせ
七、二〇（新京）ニュース
七、三〇（大連）中等滿洲語講座 秩父固太郎
七、五五（新京）朝の音樂（レコード）管絃樂、ウエーバー管絃樂團他 一、ファウスト幻想曲（グノー作曲）二、歌劇メリーウイドウ（レハール作曲）三、バラライカ名曲集（ボスフオード作曲）
八、二〇（新京）氣象通報
八、五〇（新京）建國體操
九、〇〇（東京）經濟市況
九、三〇（東・奉）經濟市況
一〇、〇〇（大連）經濟市況
一〇、〇五（安東）幼兒の時間「お話と歌」安東幼稚園々兒
一〇、二〇（新京）家庭の時間「大陸生活の合理化」藤山一雄

晝
一〇、四五（新京）家庭メモ
一〇、五〇（新京）料理獻立
一一、〇〇（新京）食料品値段
一一、三五（奉天）經濟市況
一一、四〇（東京）經濟市況
一一、五九（東京）時報
〇、〇一（哈爾濱）土曜コンサート 室內樂（ディキシーランド輕音樂團）（一）私は何にも貴方に與へない（二）群星（三）ささやき（四）バカアルデイー（五）ダイナ他
〇、二〇（大連）童謠（レコード）
〇、三〇（東・新）ニュース イ、支那のお馬（劍持惠子）ロ、山から電報（大塚百合子）
一、〇〇（奉・連）經濟市況
一、〇五（東京）經濟市況
一、二九（新京）國內アナウンス
―北米西部向海外放送―
三、三〇（新京）一、アナウンス 二、獨唱とバラライカ合奏（哈爾濱）ボルガ、バラライカアンサンブル、獨唱アンナ・ジタノワ（一）ロシア民謠集（二）イ、宿屋の主人 ロ、ナイチンゲール（三）夜（四）單調なベルの音（五）トロイカ（六）ウクライナ民謠集
四、〇〇（東・新）ニュース（新京）氣象通報
五、三〇（新京）ヴァイオリン獨奏と獨唱と絃樂合奏（レコード）（一）ヴァイオリン獨奏 ハイフェッツ 一、ヘブライの旋律（アクロン作曲）二、ザパテアード（サラサーテ作曲）（二）獨唱アンダースン 一、甘き死よ來れ（バッハ作曲）二、シチリアーナ（ヘンデル作曲）（三）絃樂合奏 一、三聲音のカノン（パッヘルベル作曲）二、小協奏曲ニ短調（トレリ作曲）コレギウム・ムジクム樂團、指揮デイーナ

夜
六、〇〇（哈爾濱）子供の時間「樂器の色々」一演
六、二〇（新京）コドモの新聞 お話 印南不二男
六、二五（哈爾濱）初等ロシア語講座 櫻木新
七、〇〇（東・新）ニュース、告知事項、今晩の番組
七、三〇（大連）吟詠指導 江頭法紘（一）皇紀二千六百年（二）興亞日本（三）皇道彌榮
七、四〇（東京）講演 新東亞建設と我國の經濟 大藏大臣櫻內幸雄
八、〇〇（東京）十分間演藝 ほがらか日記「動物園から」乾信一郎作（ときこさん）明日待子、邦ちやん 小泉忠
八、一〇（東京）歌謠漫談「春の銃後だより」
八、三五（大連）尺八獨奏「春霞」金森高山作曲（一部）友常藍山他、二部 大谷山他、三部 中上誌山他
九、〇〇（東京）浪花節「鈴蘭の妻」丸山環作、天中軒雲月
九、三九（東京）時報、ニュース、ニュース解說（新京）ニュース、氣象通報、告知事項、明日の番組
一〇、三〇（新京）今日のニュース
一〇、四〇（哈爾濱）北滿の時間（露語）

東京無線 ラヂオの用は 電三・四九二〇・五三八九

興安病院 代表電話(2)五九一一番 新設 産婦人科 院長 折島整

吉利医院 整形 內臟 一般 外科 中央通り四六番地・大新京日報社南隣 電(3)三四八九番

森永ドライミルク
適量の糖分を加へ母乳と同成分にしてあるため、永く保存に耐へ消化吸收特に良し

絃樂器のデパート
ギター研究生募集
優良ギター好評品揃ひ ビナツ松 高級モレナギター各種
良く鳴る大丈夫な手風琴 パール アコルデイオン 誰にも弾けてすぐ親しめる
大丸樂器店 新京曙町二丁目三一 電話3二一〇四番

下駄（上）

由良和

數年前のうら盆の事である。——

私が來春は田舍の工業學校を卒業するといふ年、夏休み迄には既に滿洲國の某官廳に就職口が決つてゐた。秋がたつたとはいへ殘暑厳しいやけつくやうな南國の太陽が沒すると、西空の夕映えが悲しい迄に美しかつた。私はこの美しい夕映えの空を眺め、若い女がボートを漕いでゐる淡い繪の描かれた楕圓形の團扇を輕く弄び乍ら、一年中で最も盛大な行事であり、最も郷土的味はひの深い盆の夜を心ゆく迄味はつておきたい感傷的な氣持になつて、誘はれるやうに天神樣の森へ足を向けてゐた。

宵闇には未だ間もあるのに、天神樣の森からは、もう子供達の遊び戯れる樂しさうな騒が、木魂と綾なして通つてゐた。村一ぱいに、この村の者のみが知る和やかな氣分が溢れてゐた。私はこの甘い官能的な、感覺をくすぐるやう雰圍氣の中を、蕩然たる氣分に浸つてゆつくり歩いて行つた。

やがて天神樣の森に着いた。

天神樣の庭では子供達が一張羅の着物を着飾り、盆が過ぎたら恐らくは來年の盆迄、見る事も出來ないだらう美しい模樣のついてゐる下駄や草履をはいて、一年一度のこのむづ痒い程樂しい雰圍氣の中を、遊び、戯れ、狂つてゐた。

それぞれ好きな者だけのグループをつくり、男の子達はテンニス（テニスの一種）陣取り、鬼、獨樂廻しなど、女の子達は圓い輪をつくり、年上の者がその妹達に盆踊りの稽古をつけてゐた。手持無沙汰な、剽輕な十二三の男の子が、時々女の子達の領域に侵入してきては、勝氣な女の子が右手を振り上げ乍ら追掛けてくるのに、ワアワア騒ぎながら逃げ廻つてゐた。

私は人目につき難い、この村の歴史を思はせるやうな老松にもたれ、來年の今頃は滿洲の曠野で、懷郷的な氣分に浸つて今夜の事を想ひ出してゐるだらうなどとセンチメンタルな氣持でこれ等の樂しげな風景を漫然と眺めてゐた。

と、その時、女の子達が何か言ひ合つてゐる聲が、横の方から聞えて來た。私は興覺めたやうにそちらへ視線を向けた。

見れば、それは定子といふ女の子と、ミドリといふ子で、二人とも同年の七つである。横の方に良子、フジ子、美津江といふ同年配の女の子も一緒になつて眺めてゐる。

どうしたんだらう？與味深い疑問がかすめ去つたがすぐに彼女達が下駄について何か言ひ合つてゐる事が分つた。

定子が

「そしたら、下駄の鼻緒の數はどつちが多いか」と切り込んだ所である。成程二人の下駄の鼻緒には、薄闇を透かして見ると、赤い花模樣が描かれてゐるやうである。二人は各々自分の下駄の鼻緒の數を數へた。そしてミドリが

「お前のはなんぼあればや？」と不安さうに尋ねた

「五つ。お前のは？」定子は自信たつぷりといふ調子で傲然とのぞき込むやうにやり返した。

ミドリは返事しない。

「自分のが少いから返事せんのぢやらうが」定子がなじるやうに言つた。併しミドリは依然として返事しない。

私は、自分のが少いにしろ、默つてゐるのが不愉快だつた。が、すぐに、定子は恐らくは豫め自分のその花數と、相手のそれとを比べて置いて挑戰したのであらうと氣付いた。そして反對に、ミドリに對する不愉快な感情は定子に對する憎しみの感情に變つて行つた

「ミドリのは四つしきやないよ」今迄、默つて情勢の變化を見守つてゐた良子が偉大なる發見をなしたものの如く、周圍を顧み乍ら言つた。フジ子と美津江も「ほんとに」と言つてこれに和した。

ミドリは眞赤になり乍ら腹立たしさうに「そつぢやけん、鼻緒の數ばつかりぢや、いゝ惡りいは決らんぢやねえか？」と反撥した。私はこの反撥を嬉しく思つた。自分が物事を單純に考へる爲であらう？

これには誰も文句がなかつた。暫く沈默が流れた。

その時、私はミドリがひそかに、自分の下駄の高さと、相手のそれとを較べてゐるのに氣付いた。私は次に來たるものを無意識の中に豫想して、不愉快な感情が背筋をツッ走るのを感じた案の定

「そんなら、下駄の高さはどつちが高いか？」とミドリは、やり返したやうな表情を浮べ乍ら言つた。二人は右足を出して較べた。

「ミドリの方が高いよ」第三者の立場にある三人の判定は正直である。今度は、勝者と敗者の立場が反對になつた。

——今日も孤獨だと——

民衆劇の研究

（歐陽予倩）（一）

大內隆雄

滿洲國でも演藝協會が出來、この國の大衆のための演劇の問題が眞劍に考慮されるやうな情勢になつて來たことは甚だ欣ばしいことである。頃日書架を整理してゐたら古い支那の雜誌に歐陽予倩が書いた掲題のやうな一文があるのを見付けた。これが書かれたのはまさに十年前なのであるが、しかし演劇に關する限りは支那滿洲の情勢はさう大きな變化は示してゐないと考へられる。したがつてこの一文もこの問題に關心を持つ人々には何らかの參考になるであらうと考へ、此處に紹介することにした。以下その譯文である。

◈

ロマン・ロオラシの民衆藝術論が世に出て以來、民衆劇の建設といふことが多くの人々に注目されるやうになつた。支那では革命が長江下游に達し、多くの人々は初めて夢から醒めたやうに、民衆の勢力といふものを發見した、はじめて民衆の侮る可からざることを知つた、國家の命脈が全民衆の上に在ることを知つた。そして文藝家も今後の藝術は民衆のものでなければならぬと信ずるに至つた

民衆といふのは英語のピープルである。モッブやクラウドではない。全人民、平民の意である。しかし民衆劇といふ名稱には種々の解釋がある。その一解釋では次の三種に分けてゐる。

1民衆を題材とした演劇—ハウプトマン、ゴオルキー、イプセンの諸作の如き

2民衆共有の演劇—希臘劇戸外劇、市民劇の類

3民衆教化の演劇—宗教劇や一地方、一階級或ひは全國家を本位とした演劇の如き

私は思ふのだが、右のやうに分けるとすれば民衆劇といふ名稱は不可であらう何故か？演劇は本來民衆の前で行はれるものである、民衆を人民と解さうと平民と解さうと、又多くの階級或ひは一階級と解さうと、要するに民衆なくしては演劇は存しないのである。それ故に、若し民衆劇を人民の演劇と解するならば、いかなる演劇も民衆のものなのであつて、特に民衆劇と呼ぶ必要はないわけであるそこで民衆劇は「平民劇」であると解すべきである。ロマン・ロオラシは言つてゐる。「近代演劇家の奇蹟は民衆を發見したことである」と。この民衆は平民の意である。

◈

本來演劇は平民の間に起つたものである、そして漸次特殊階級に利用され買收され、一歩一歩平民から遠ざかつて行つた。希臘劇はディオニシウスの祭から起つた、本來平民のものであつた、後に漸次貴族に獨占され、次には特殊の階級に蹂躪されて畸形的な藝術となつた。支那の二簧戯、日本の歌舞伎も同樣である。支那の二簧戯は本來花鼓調から起つてゐる、それに多くの混合と變遷を經て形成された野生の藝術であつただが乾隆の中葉に北京に入つてからはその精神が漸次變化して行つた。技術上には些か進歩もしたが、特殊の階級に支配され、一日一日と平民から遠ざかつて行つた。現在の平民劇運動とは演劇を特殊階級の手から解放せしめ平民の間に取りかへすことにある。

◈

だが平民劇とはどのやうなものか？この點について種々の見解が生ずる。

或る者は平民劇に藝術などと言ふべきではない、卑俗で構はない、本を讀まず字を知らぬ人間に判りさへしたらいゝとしてゐる。かかる見解は平民を輕蔑するものである、侮辱するものである。彼等は藝術をただ特殊階級間に存在せしめ得るもの、貴族性を含まなければ藝術にならぬものと考へてゐる。そのやうに考へたら平民劇は永遠に成立し得ない。

或る者は藝術的價値を低めて中流以下の社會の弱點に迎合する演劇が平民劇であるとしてゐる。現に斯うした見解を持つてゐる者が多い。殊に各劇場の主人などは大ていさう考へてゐるこれは一種の愚民運動である、彼等は平民は愚昧であるとする、愚昧なまゝにして置かうとする、平民生活を向上せしめようとはしない、まして平民に藝術を認識せしめようなどとはしない。迎合によつて金を搾り取らうとするのである、平民の生活に對する同情などは毫もない。

或る者は劇場に人を多く入れるやうにする、そして多くの人が芝居を見れば、それが平民劇だとする。それには演ずる劇そのものについて見る要がある、若し演ずるものが封建に同情し特殊の階級を讃美した劇ならば、いかに多くの人が見ようとそれを平民劇と言ひ得るであらうか

力作

石川達三「使徒行傳」（『中央公論』三月號）

石川達三が作家としての肚を据ゑて來たことを示してゐる一作と言ふべきであらう。明治時代の或る一家族を描いてゐるのだが、キリスト教に凝り固まつた中學教師、その二人の娘と一人の息子たちがこの物語を構成する。やはり父親に力が注がれ、子供たちの扱ひが粗末になつたのは否めないやうだが、これは已むを得なかつたとすべきであらうか。兎も角性根を打ち込んだ作であるといふことは否定出來ず、それだけの成果はあげてゐるのだと思ふ。（御垣衛士）

御菓子　さくら餅は　玉屋　ダイヤ街　電③五二九〇

本欄紹介希望の新刊は本社編輯局宛一部御送附相成度し（係）

△建國教育（三月號）田村敏雄「思ひついたまゝに」愛甲勝矢「ドイツ農村見聞記」その他多くの記事を盛る（滿洲帝國教育會、四十錢）

△滿洲經濟（三月號）作田莊一「公社企業創設論」小平權一「東亞食糧問題の再檢討」岩崎健吉「華興券の地位と其性格」鈴木梅太郎「高粱糠で滿洲の左黨を救へ」森崎賢「東邊道開發を視る」阿部留太「滿洲企業の總括的展望」その他會社批判その他の記事を盛る（新京中央通四三、滿洲經濟社、五十錢）

△電電（三月號）稻葉君山「滿洲史の重要性」その他電々關係記事滿文欄等（新京電々會社內、電々俱樂部、四十錢）

△發明の滿洲（二月號）藤優美「日滿特許制度の調整問題」その他（滿洲發明協會、四十錢）

健康の酒　一統　イツシン　奉天　八千代醸造工業株式會社

人的資源を護れ

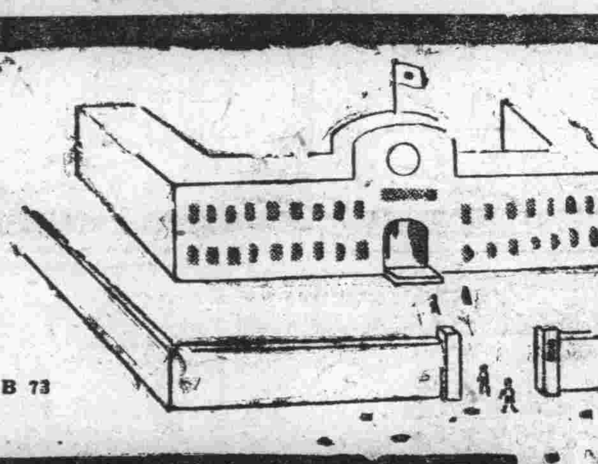

一本の釘　一枚の紙

それすらも無駄に出來ぬ興亞聖業の建設途上、今日ほど我々の肉體と生命とが、いつの時代よりも尊重されねばならない時はない、どれ丈の手段を盡しても病魔と不健康を我國から退けねばならない！この使命を最もよく理解する國產ブルトーゼは、今や國民的强壯劑として、日本民族の進出するところ大陸各地に汎く常備藥として賞用を賜つてゐる

各大病院指定常備藥

貧血虚弱　ブルトーゼ（二・〇〇　三・三〇）
神經衰弱　アルゲンブルトーゼ（二・三〇　三・七〇）
腺病兒童　ヨードブルトーゼ（二・三〇　三・七〇）
胃腸過勞　キナブルトーゼ（二・三〇　三・七〇）
結核肋膜　グアヤコールブルトーゼ（二・六〇　四・三〇）

株式會社 滿洲藤澤友吉商店　奉天市加茂町十五　大連市山縣通七　天津日界常盤街一

B 73

補血强壯　ブルトーゼ

榮養菓子　グリコ

勉强に……　腦をよくする　レシチンを含む

榮養素八種を含む

グリコ株式會社（東京・大阪・奉天）

鑛石鑑定　願書作成　圖面調製　調査測量　鑛床說明　事業計畫　鑛區紹介

滿洲國鑛業法に基く申出の出願登錄其他諸願屆手續一切秘密嚴守迅速正確

興亞鑛業事務所　新京東一條通四八

諸手續交涉を代行す

㈱ 滿洲取引所仲買人　振興洋行證券部新京支店　朝日通八一　電(3)三一〇四番

株式年鑑　投資の栞　御申越次第進呈

淺井小兒科　新京崇智路六一六　電話②一六〇五番

印入染物　旗　旗・幕・幟・腕章・染　新京梅ケ枝町（東三條通）　大槁旗染部　電話(3)三〇四一番

綠醫院　入院の設備あり　住吉勝也　長春大街三〇二號國際若宮筋向　電話(2)五一〇〇一番　五一〇〇二番

第十一回全國菓子大博覽會　壹等賞　金牌受領

學校　官廳　商店　御用達

パン　カネタ製麵麭工場　西四馬路　電話(2)一八六六番

科学日本の勝利　マツダランプの二大栄冠

硝子球

硝子球の内面艶消は世界照明技術家の宿望でありましたが此の榮冠は弊社研究所長不破工學博士によつて得られたのであります

纖線

同じ明るさで然も消費電力を少しでも引き下げ樣とするのは世界照明技術家に課せられた困難なる宿題でありましたが之を解決したのは弊社三浦技師の發明した二重螺旋纖條であつて一擧に消費電力二割の大巾節約が出來ました

口金

資源愛護の國策に沿ふ鐵口金は弊社研究所に於て三年來研究の成果であります監督官廳並に電燈會社の實地試驗がその優秀性を證明して居ります

滿洲東京電氣株式會社　大連・奉天・新京・哈爾濱

悲しき武器購[illegible]
廿九弗の機銃が何と[illegible]
支那を喰ふ[illegible]

【ニューヨーク六日發國通】重慶政權が武器購入に如何に苦心し、その結果どんな物をつかまされてゐるかを示す滑稽な一例が、ブルックリン裁判所の留置權訴訟事件で暴露されニューヨークの話題となつてゐる

一昨年春駐米支那大使がニューヨークのインペリアル・エクスポート・トレイディング會社に對し十三粍ヴィッカース機關銃三百五十挺を單價九百弗合計卅一萬五千弗で購入契約をなしたところ右會社の代表者たるエマヌエル・ダイアス氏は米國政府が前の大戰の時に作つて二十ケ年間仕舞ひ込んでゐた廢物のヴィッカース式機關銃三百五十挺を單價四弗で買ひ、これを市內の銃砲工場へ一挺につき廿五弗づゝ修繕費を出す約束で修繕に出したのである、即ち彼は廿九弗の原價の物を九百弗に賣却する案を樹てたわけであるが、廿五弗づつの修繕費の支拂ひに窮したゝめ修繕工場からこの支拂ひがあるまで修繕濟みの古機關銃も抵當として留置するといふ訴訟を提起された事からこのからくりの全部が暴露されたわけである

[illegible]リヴィア政府では同國所有の古い軍艦一隻をも一緒に支那が買取つて異れるのでなければ機關銃だけは賣らぬと主張して來た、これに對して支那は軍艦を必要とせぬ事情にあるため契約は不成立に終り結局右手附金は支那の損害となつてしまつたのだが、これも同時に明るみに暴露され物笑ひの種となつてゐる

司法官會議訓示

徐最高檢察廳長

捜査國防の實を擧げんがため檢察の一體化は最も緊要とせられ屢次の會議においても唱道せられたるが、司法警察機構を包含する檢查機關の一體が近時大いにその實を擧げつゝあるは甚だ喜ぶべきところなりとす、各種犯罪が全國的廣範圍に亘るの**傾向**ある今日に於て特に叙上の傾向を強化し各機關相互克く連絡協調を遂げ互にその足らざるを補ひ扞格するなきを期せざるべからず、而して重要犯罪の請訓乃至報告規程は實に檢察の中央集權的具現にして因て以て檢察一體の實を擧ぐるの基礎を爲すものなるに依り各位は須く該規程の嚴格なる遵守勵行に留意せらるゝと共に併せて嚴に制定せられたる出版物記事揭載並に無線放送禁止規程を活用し搜査の機密漏洩防止、犯罪傳播の豫防に資せらるべし

檢察事務の本質は個々犯罪事件の孤立的處斷に非ずして、內面的に又は外力的に國家社會を攪亂して之を危害衰退せしめんとする各種犯罪陣營の破碎に因り國家を防衛し國運の進展に寄與するに在り故に各位は常に我が國策の研究を怠らず、其の嚮ふ所を眞摯に檢討把握し之が完全なる**遂行**に協力するの覺悟なかるべからず、而して國策遂行に影響ある各種犯罪の檢擧、處斷に當りては嚴密なる查察と的確なる採證と而も上部の大局的判斷の下に之が處理上萬遺憾なきを期せられんことを望む

滿洲全民衆思想の動向は實に我が國の運命を決定する要素なり、治安庭の設置も司法部刑事司思想科の新設も實に此の點に對する着眼なり而して爾來治安事務の處理概ね當を得て成果の見るべきものあるのみならず又昨年初めて行はれたる各地高等檢察廳主催特務警察官會議は思想事務の刷新向上に將又檢察廳と特務警察官との連絡緊密化に多大の貢獻を爲したることは欣幸とす（中略）各位は部下職員に對し叙上の趣旨を更に徹底せしめ等しく治安檢察官たるの自覺と氣魄とを以て檢察事務處理に際し之を通じて一般民衆の思想動向を特に銳敏に觀察し之に適確なる判斷を加へて上司に報告し各高等檢察廳の當該事務を輔翼し以て全國**治安**確保の重責を果されんことを望む

戰時體制下の現段階に於て國民の經濟生活に對する壓力は必至の運命にして到底避くべからざるところなり、而して一方經濟統制の強化は各種不逞の反國家的取引を生み、この方面よりする國策の破壞、國運進展の阻止を敢へてし民衆生活の窮迫を增強しつゝあり之が徹底的取締は刻下の急務なり、而して取締の勵行が公平を缺くときは一層事態を惡化せしめ收拾すべからざる混亂を招くに至るべし、わが國經濟統制法規の制定は未だ完全ならず、又既成法令と雖もその解釋にその運用に疑義あるもの尠からず、當局は鋭意之が改善と解明とに努めつゝあるも各位は國民經濟生活の實體を把握し又各種經濟法規の研究に努め運用の困難、法規の不備等については絶えず上部に報告してこれが**是正**を求め、又常時司法警察官を指導督勵して犯罪行爲の未然防遏を主眼としその擴大化の抑制に努め以て民衆の生活擁護に遺憾なきを期せられんことを望む

井野最高法院長

各位が滿洲國の一國民として興亞の聖業に協力せらるる以上、現下における多少の物質的**不便**の如きは多く意に介するの要なきを知るべきと共に彌く永くこれに堪へることに依りてのみ滿洲國の建設を完備し得べく又斯くしてこそ進んで東亞幾億の同胞が世界における自主的地位を獲得し得るの道を拓き得べきを知るべし、若し夫れ物資に關する多少の過不足、將又その配給の不完全なるがため民心の動搖を來すが如きことあらんか、之を大にしては吾人永遠の目的達成に支障を來すべきのみならず吾人が直接に從事する司法事務につきてもその判斷の正鵠を失し事務の能率を害し裁判の公正迅速は得て之を望む能はざるに至らん、之れ吾人の心すべき第一なり（中略）司法事務に從事する官吏間については長官と部下と、審判官と檢察官と書記官その他の官吏と、日系官吏と滿系官吏と日本より**招聘**せられたる官吏と現地において養成せられたる官吏と舊政府時代より勤續する者と滿洲國において養成せられたる官吏との融和に心を用ふべきものとす、此の融和のためには互に率直にその心境を吐露し之を聽く者は又坦懷にして之を容るゝことを要す、殊に滿系の職員は日系の職員に對しその思ふところを遠慮なく開陳するの意氣あることを望むと同時に上下同僚互に相含むところなく、又互に爾讓して事に當らば上下の間に事恣或は下剋上の風が生ぜざると共に同僚の間に感情の阻隔もなかるべし、又官吏と民衆の間については先づ官吏は裁判の對象たる當事者に對しては愛を以て臨むと共に司法官署に來集する一般民衆に對して懇切丁寧なることを要す、云ふことを盡さしめなほ罪を斷ぜられ或は

その權力を認められざるに於て當事者は**裁判**に服す、裁判に服して始めて司法の意義あり、懇切丁寧にして民衆は正義の殿堂に心安さを感じ、心安さを感じて民衆の正義は保護せられ民衆は始めて正義の國民たるを得べし、吾人は正義の殿堂を守り人心の安定を司り平和の國防に當る者なり、各位並に其の部下は其の職責の重大なるを想ひ[illegible]

林園寫眞館
中央通（警察署前）
電(3)二二一二

知悉[illegible]

[illegible]すべきは勿[illegible]進んで政治經濟の現狀の研究を怠らず又具體的事件に關しては良く事案の根抵に横はる事情を究明し以て國家社會に價値ある判斷を下し之に處することを忘るべからず（以下略）

小賣物價騰勢持續

經濟部商務司調査＝康德六年十二月に於ける小賣物價は依然たる騰勢を辿り、總平均指數に於ては衣料類及調味料、嗜好品の一部に低落があつたにも拘らず、その他の騰勢著しきものあり總物價指數に於いては結局前月比〇・五%增の一〇〇五となり、前年同月に比し三九・七%、康德四年平均に比すれば六九・二%の昂騰となつた、詳細左の如し（比＝%、△印低落）

類別	前月報準	前年同月報準	康德四年平均報準
穀類	〇・八	六三・〇	八一・六
蔬菜類	二四・二	九六・四	一二三・一
魚類及肉類	一・七	四八・八	八一・九
其他食料品	二・一	三七・五	五七・二
調味嗜好品	△〇・二	二〇・二	三四・二
衣料及雜類	△一・〇	三九・四	一三三・三
燈火熱料	一・五	一八・五	五〇・二
總物價指數	〇・五	三九・七	六九・二

普通學校上級校入學率良好化

新京普通學校の上級學校入學率は從來低位にあつたところ本年度は極めて成績良好で、從前よりパーセンテーヂに於て三倍の增加となつてゐるので、父兄會ではこのところ大いに氣をよくしてゐる、右に付て父兄會長李江取氏は語る

從來普通學校生徒の上級校入學率は極めて不良で民族的にひけ目を感じてゐた位だ、さうした考へ方を一掃して本年は斷然優秀な成績を收めたことは父兄會代表者として喜びに堪へない、今後とも父兄會としては兒童の將來に留意して行きたい

全滿卓球大會

第二回全滿硬式卓球選手權大會は來る十七日午前九時から新京八島小學校講室に於て開催されるが主なる要[illegible]

[illegible]料[illegible]院　電三-一三二〇

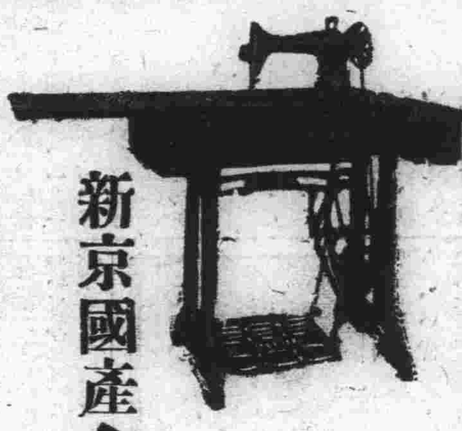
新京國產ミシン商會
各種裁縫機械　動力台設計　部分品一切
御申込次第型錄進呈致します
崇智胡同一〇一（中銀裏通り）　電話②一八四二

料亭　桐壺
梅ヶ枝町七　電三-四九〇二四

營業種目　店舖改造　家屋修繕　家具製作　建具一式
古くて信用ある店
長岡木工所
大經路二〇七號　電話（2）二二五七番
建具の御注文はぜひ長岡へ！
注文品製作專門店

取扱品目
各國羅紗洋服附屬品一式
東亞ペイント諸建築材料
日滿商事石炭指定販賣店
新京日本橋通り
加藤洋行新京支店
電話　石炭部（3）二〇三一・五三八八　羅紗建築材料部（3）三七三一

株式會社　天野商店
電話八長（の）六二一一（い）
出張所　大連・奉天・吉林

新京見物場
生好堂
富士町二（みくに湯横）電〇五四六七

中小商工金融
輕便迅速
東省實業株式會社
（駐在所 新京特別市大同大街四〇六）
（東拓ビル內 電話②四一九一七番）

料亭　大吉
富士町三　電(三)三一五九

今日の淋病患者は仕合せだ！
喜べ！一日乃至三日で全く治る
淋病は遂に征服された！
最早淋病は感冒よりも治し易い病氣となつた
化學の驚異・世界的新治療法
絶對的化學療法
スルフオンアミド系の…成功
從來の療法を根底より覆へす世界的大發見たるスルフオンアミド系化學物質のうち急性に作用するものと慢性のそれとを二種を一劑に抱合するのが目下の研究對照であつたが我社は之を完成しあらゆる淋病を解治するに到つた
何か故に猛力と云ふか
注射も洗滌も要らぬ　のみやすい錠劑
之が効力は服用一日にして血液、細胞、組織の如何なる部分にひそむ淋菌と雖も一擧殺菌して全く消失、排膿は直ちに停止し尿中の淋絲は消滅して尿は忽ち清澄となり　尿路の疼痛も夢の如く去り　早きは實に一日遲くも三日にして快癒する
婦人淋疾も解消　副作用絕對ナシ
治淋劑中の最新治淋劑（內服錠劑）
猛力抜淋
服用は三日間　本劑の特長として服用三日間を一クール（治療期）とし、一日三回一回三錠毎食後直ちに服用し三日間續けて後休藥す　化學作用はこれにて飽和點に達し多くはこの三日以內に回復するも倘五日乃至七日間休藥後更に第二クール乃至第三クールを服用すべし（各三日—再發を防ぎ治療の完璧を期す期間）難症の場合は四クール以上を反復すれば可なり
適應症
急性淋疾・亞急性・慢性淋疾・淋毒性副睾丸炎・攝護腺炎・膀胱炎・腎盂炎・淋毒性關節炎・細菌尿・婦人淋疾・子宮內膜炎・子宮頸管炎・非淋菌性細菌尿路感染
其他　連鎖狀球菌・葡萄狀球菌・肺炎菌による諸疾患
包裝　二十七錠入（一クール分）　八十一錠入（三クール分）
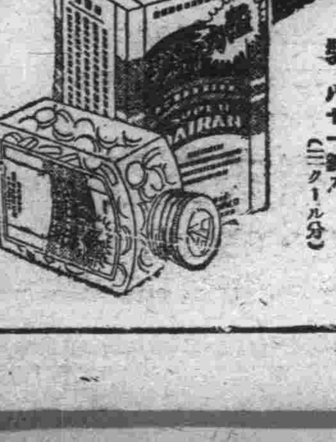
大阪北濱　參天堂株式會社

宇治茶　河久商店　三笠町二丁目　電(三)三一〇四番

●新聞の御申込け電話㊂三三〇〇番へ●

高級巻煙草
ウオルドルフ

歌舞音曲禁止
故竹田宮大妃殿下御葬儀當日

【東京國通】竹田宮大妃昌子內親王殿下薨去につき內務省では七日宮內省と打合せの結果、御葬儀當日は歌舞音曲を全國に亘り一切禁止することに決定した

御仁慈深き 故大妃殿下

【東京國通】八日薨去あらせられた竹田宮大妃昌子內親王殿下には明治廿一年九月卅日明治天皇第六王女として御誕生、明治四十一年故恒久王妃宮として御入輿あらせられた、兩殿下の間に恒德王殿下と佐野常光氏夫人禮子樣があらせられ、北白川宮大妃房子內親王、東久邇宮聰子內親王兩殿下は御妹宮に當らせられる、故殿下には御幼少の頃より明治天皇の御聖德御教訓に御感銘殊に深く御修養を積ませられ、今次事變に際しては臣民と共に應召出征軍人の御見送り、英靈の御出迎へに御出ましになり、また陸海軍病院を御慰問、戰傷患者を御殿に召されて園遊會を催されるなど御仁慈に將兵は勿論皇軍は齊しく恐懼感激申上げたのであつた、また東京慈惠會、婦人共立育兒會の各總裁として社會事業に御盡瘁、日赤、愛婦特志看護婦人會名譽會員として繃帶御製作などの恤兵作業を遊ばされ、御殿では將兵に賜ふ編物の編棒を運ばせられるなど事變下の銃後に範を示させられた、なほ殿下には御趣味深く和歌等に御堪能であらせられ、音樂、美術にも御造詣深く御婦德高くわたらせられたは未だ耳新らしいところである

新入試制度の結果は？
高等科兒童輕視は打破された傾向
尋常科で無理するな

始めての試みとして注目された全滿中等學校の新制度による入學考査は過般殺到する志願者に依然として解消し切れぬ窄き門の惱みを抱きつゝ實施、既に及落も決定、入學者は希望に輝く新學年に待機、不幸落された者も捲土重來、來るべき年を目指しそれぞれ悲喜劇二重奏のほとぼりもさめて幕を閉ぢたが、この新制度による入學考査を顧みる時教育の機會均等への當局の親心に對する感謝と共に今後の教育界に重大なる示唆を投げかけるものとして注目すべきものがある

新制度による中等學校の入學試驗は學業に偏重し體位を蝕んだ準備教育の弊害を除去したことは論を俟たない、そして口頭試問、身體檢査、運動能力の三つの綜合と小學校からの內申とによつて決定されたものであつたが實施の結果を見て先づ二つの重要なる點を見出す事が出來る、即ちその一は高等科からの入學率とその二は內申が關門通過への鍵を握るものであることだ

前者について市內某小學校から例を拾つて見ると

入學志願者二百七十名、入學率は七割乃至八割で內尋常科、高等科の入學率は略同率を示してをり從來高等科から目指す中學校への入學率は概して惡く、また中等學校側にあつても高等科よりの志願者を輕視する弊害を打破したものと見られるのである

從つて智能、體位の遲れたものは大成を期して無理をする必要が無く時機を待つて尙入學可能を意味するもので、兒童にとつては大なる福音であらう

內申を繞る弊害
父兄學校 一體で除去期せよ

後者の內申については內申が兒童の眞の實力を知るものである事に於て重視されることは必然の事である、而してこれが內容は尋常科より志願の場合は五年生の學年成績と六年生の一、二學期の成績とによる（高等科はこれに準ず）

換言するなら中等學校への入學志望者は五年生の時から實力を養はねばならないと言ふことになる延いては必然的に從來の準備教育に變る二ヶ年に亙る猛烈なる競爭と憂する予故父兄の擔任訓導に對するあらゆる運動が考慮され、準備教育以上の深刻な弊害を誘致するのではないかと憂慮されるのである

今回の入學考査にあつても落とされたもの〻父兄から擔任訓導にうらみの言辭さへむけられたと言ふ悲しむべき噂さへ飛んでゐるのである、かうした弊害に對しては斷乎除去すべく既に當局より嚴に戒めて各學校に通牒が發せられ萬遺憾無きを期せられてゐるが、さらに新制度を契機として今後の教育界は從來の記憶主義詰込み主義の教育から實質的理解を主とする發展的な教育へと一大轉換を示すものと見られその動向に多大の注目が拂はれてゐる、いづれにしても新制度による入學考査を愼すぐに育て上げる事は學校當局の教育愛に燃ゆるゆるぎなき信念と父兄の教育に對するよりよき理解とを根抵として完きを期し得るものでり、兩者の再考と愼重なる態度を要望されてゐる

日露の役を追悼
在京部隊 忠靈塔で式典

第三十五回の光輝ある陸軍記念日をあす十日に控へ國都新京では時局に相應しい記念行事の準備に萬遺憾なきを期してゐるが、記念日當日在京陸軍關係機關では新京警備司令部主催のもとに嚴かなる追悼式を執行することになつた、この日關東軍司令部をはじめ在京各部隊は午前九時五十分までに忠靈塔正門より入場所定の位置に整列、午前九時五十五分梅津關東軍司令官入場、午前十時軍司令官玉串奉奠と同時に「國の鎭め」の喇叭吹奏裡に一齊に拜禮、日露戰役其他事變のため護國の華と散つた英靈に對し默禱を捧げ閉式の豫定である

河邊駐獨武官

歸國の途にある駐獨大使館附武官河邊虎四郎少將は富田、植田、北野、後藤の四武官補佐官を帶同、七日滿洲里着八日午後零時五十分發列車で哈爾濱に向つたが少將は次の如く大戰觀を語つた

十二日ベルリンを出發してからヨーロッパで何が起きたかは知らないが、戰爭が何時まで續くか又はドイツが攻勢に出るのは何時かと言ふやうなことも見透しはつかぬ、だが一方平和の日が直ぐ來るとも思はれない

合祀の榮譽待つ
國軍の人柱二千五百

國軍將兵はもとより全滿擧げて感激の的となつてゐる興亞の人柱國軍戰歿將士の皇軍忠靈塔合祀については治安部人事科恩賞股で民族協和の美しい結實として王道宣布の有力な支柱たらしめるべく、未だ軍當局からその具體的細則の指示が到達しないながらも萬全を期して早くも戰歿將兵および遺家族等の調査を開始したが、建國以來昨年末までの各地討伐、察哈爾作戰、張鼓峰、ノモンハン兩事件等に名譽の殉國を遂げた國軍英靈は二千五百六十餘柱の多きを算へて居り、建國早々の混沌期については尙粗漏の憾は免れず加ふるに相當年月も經過してゐるので完全の調査は中々容易でなささうだ、殊に興安方面は遊牧生活者が多いため遺家族等の所在不明か多く現に表彰狀、恩賞金等が受取人不明のため宙に迷つてゐる事實もありこの點にも民籍法の完備が痛切に要望されてゐるが、當局としてはこの宏遠な恩典に名譽の英魂及び遺族をして洩れなく浴させるべく懸命の努力を傾注してゐる

荒鷲野口大佐 國軍入り

昨夏ノモンハン事件に出動赫々たる武勳を樹て當時の植田關東軍司令官より名譽の感狀を授與された野口雄二郎大佐は近く現役を離して滿洲國軍に身を投じ國軍荒鷲の養成訓育に當ることとなつた

野口大佐はノモンハン事件に際し部下に「紅脚」の故島田少佐、射擊の名手故木村少佐、和製リヒトホーヘンと謳はれた擊墜王故篠原少尉等の猛鷲を擁しソ聯機擊墜一千機突破の偉功を樹てたこと

本社主催
あす戰蹟巡拜繼走
双輪に覇誓ふ廿三組

興亞戰捷の春感銘また深き陸軍記念日を卜して開催される本社主催、新京特別市體聯事務局後援、新京自轉車商組合、商店同業聯合會贊助の第二回新京忠靈塔巡拜自轉車荷重繼走競走大會は市民の待望裡に愈よあす十日午後二時兒玉公園正門前をスタートして盛大に擧行される、非常時下の銃後を背負ふ青年ペダルの選手は本大會の意義ある催しに對して萬丈の氣焔を吐くべく續々參加を申出で、一方各商店よりは副賞品の寄贈相次いで集まり、スポーツの春に魁ける双輪大會の火蓋は颯爽として切られようとしてゐる、出場團體は二十三組、何れも愛用のペダルに榮冠を賭け、この堂々たる爭覇戰は從前の活況を豫想され、既に各チームの覇氣は最高潮に達するものがある

大會次第

開會式（兒玉公園前）一、役員選手整列（午後一時集合）一、開會の辭 一、護國の英靈に默禱 一、會長挨拶 一、競技上の注意、選手配置▲荷重用意（砂袋は主催者に於て用意す、自轉車の荷積につける繩紐は各自に於て用意すること）▲競技開始

賞品

一等 事務局長杯、關屋理事長杯（持廻式）本社賞置時計四、同和自轉車商會寄贈自轉車一臺、電業支店寄贈明視スタンド一個、寶山寄贈寶山石鹸

二等 本社賞ペンシル四、三中井寄贈シャツ四、電業支店寄贈明視スタンド一、みしまや吳服店寄贈風呂敷四枚、金泰寄贈石鹸四

三等 本社賞ペンシル四、金泰寄贈石鹸四、電業支店寄贈明視スタンド一、みしまや吳服店寄贈風呂敷四

四等 本社賞ペンシル四、太信號寄贈石鹸四、丸三衣服店寄贈ネクタイ四

五等 本社賞ペンシル四、大信號寄贈石鹸四、六等より十等まで大信號寄贈クラブ石鹸（三個入）各一箱宛

注意 役員、選手は午後一時迄に兒玉公園正門前に御集り下さい

出場團體

滑氷チーム、三中井A、同B、官吏消費組合A、同B、同C、同D、新京建材社A、同B、同C、寶屋洋行、綿屋商店、同工場、新京工學院A、同B、大信洋行、永樂チーム、寶山商事部、新京中央郵政局保險課、大東協會、新滿商會A、同B、電友會

二十三組

經濟警察を強調
司法官會議 國分刑事司長指示

司法官會議第二日に於て國分刑事司長は特に經濟事犯の檢擧、思想事件の處理、公務員の犯罪、釋放者保護の四點につき刑事政策の徹底化を强調し全司法官に對し左の如く一段の注意と努力の喚起を要望した事は注目されてゐる、即ち

一、經濟事犯の檢擧 時局の要請に基き經濟統制政策の强化によりその對象が單に重要物產のみならず、一般生活必需品に迄擴充され取締範圍も全民衆の日常生活に及ぶに至つた現在に於いては檢察並びに裁判に當つては徒らに苛酷に走り民心をして國策線上より離反せしむる事なきやう關係各機關と協調連絡を保つと共に統制經濟政策に便乘し法網を破壞するが如き不德漢に對しては嚴たる司法權を發動して徹底的剿滅のメスを揮ふべきでこれがため司法部に於いては本年度より全滿各主要都市に經濟事犯擔當の檢察官並びに書記官を配置檢察の擴充强化を圖る

一、思想事件の處理 我が國思想運動の特質が反滿抗日思想に立脚せる武力鬪爭であり全滿民衆の思想動向は我が國の運命を決定する要素である、治安檢察官たるの自覺と氣魄とをもち今後は檢察廳と特務警察官との連絡緊密化を圖るため、各地の特務警察官會議を高等檢察廳主催の下に屢々開催し治安確保に萬全を期する

一、公務員の犯罪 官公吏より未だ犯罪者の跡を斷たない現狀であり官公吏の犯罪の掃蕩撲滅のためには特に秋霜烈日の如き峻嚴なる態度をもつて臨むと共に今後は犯罪事件の搜査內容の秘密漏洩を防止するため積極的方策の樹立を考究する

一、釋放者保護 從來輕視されて來た免囚保護事業は社會政策の重要部面でもあるに鑑み今後司法部では民生部、治安部、協和會、中央社會事業聯合會等と連絡の下に保護事業の制度化の確立を圖る

又も惡の途へ
恩赦に浴した半島青年

七日午後十一時頃警護隊南新京驛詰所土屋巡長が驛前を警備中、玄關口にタクシーを乘りつけた滿服の半島青年に不審を抱き取調べんとしたところ逸早く逃走を企てたので追跡暗夜の路上で大格鬪を演じた末逮捕して隊に連行した、右は朝鮮全羅南道筏橋郡生れ住所不定金鍾英（二九）と云ひ懷中に現金三百二十六圓餘を所持してゐるので追及すると、七日午前六時頃日乃出町二ノ八平山旅館十八號に合宿した咸北城津郡旭町三三ノ五金鳳岐（二五）さんから現金三百四十圓を掻ッ拂ひ宿料も踏倒して逃走した指名犯人と判明、中央通署へ引渡した

目下同署で取調中なるが金は二十一歲の時から惡の途に入り二回刑務所へ入所、二千六百年紀元の佳節恩赦の恩典に浴して去る二月十七日旅順刑務所を出て數日前來京、職の無い所からまた〳〵惡心を起して七日投宿先の平山旅館で前記犯行をなし逃走、通化に高飛びしようと南新京驛へ來たものである

向ふ見ず邦人
匪賊に拉致されしか？ 元新京の滿鐵社員

遠く山東半島招遠縣へ好奇心半分で金五十圓也の集金に出掛けた元滿鐵社員が匪賊に拉致されたといふ事件が現地の北支龍口警察署より通報が入つた＝話の主人公は山梨縣南巨摩郡富川村生れ新京露月町三ノ六六望月保（二〇）と關東州水師營小南屯生れ新京三笠町四ノ一一自動車運轉手玉長江（二〇）の兩君で、去る二月三日永利號なる船で龍口上陸、領事館警察を訪れ望月君が

昨年八月當時新京に居た山東省招遠縣叢家村農業叢廣林なるものに金五十圓を貸したが、同人は返濟せずして十一月頃歸鄕したが、本年一月突然招遠からの手紙で支拂ふから面倒でも集金に來てくれと言つたので友人の王君と遊び半分來たと述べたので係官が目的地附近は目下匪賊の巢窟であるから諦めるやうに諭した所、では翌日出帆の永利號で引返すからと歸つたので同署では歸滿したものと思つてゐたが、同月七日二人連（日本人一名、支那人一名）が黃縣第六區で匪賊に拉致されたのを部落民が目擊したと支那側警察から情報が入つた、これが年齡服裝等より推察して前記二名らしく好奇心から叢のもとへ赴く途中の遭難ではないかとみたのである

檢車區の怠け者

問題の望月保君は本年一月中旬頃勤務先の新京檢車區へ辭表も提出せずに行方を晦して解傭された者で、勤務狀態は入社以來素行惡く業務成績は至つて不良で始終上司や同僚に迷惑を掛けてばかりゐて同所員一同の嫌はれ者だつたさうである

洪興林百貨店に 拳銃强盜現はる
舊年末より一ケ月 搜查陣色めく

舊年末に頻發した拳銃强盜事件も解決を見ず經過すること約一ケ月、久振りに拳銃强盜が城內日貫街に八日夜現はれ國都搜查陣を緊張させた、八日午後八時半頃東六馬路洪興林百貨店（林棒氏經營）の閉店間際に客を裝つて入つて來た年齡三十歲位の長身で藍色滿服長衣着用の一滿人が突如隱しもつた拳銃を折柄居合せた店主と店員四、五名に突きつけ脅迫の上帳場の金庫內から現金七十圓を奪つて闇の街に姿を消した、急報に接した長通路署では本廳に通報すると共に各署と連絡して全市に非常線を配置して犯人を嚴探中である

眠り病また二名

入船町四丁目九ノ二雜貨商建部友治氏妻靜子さん（二七）と西順治路山名豐樹氏（四一）の兩人は何れも流行性腦脊髓膜炎と診定されたが、これで國都の眠り病患者は去月廿五日の猿谷一枝氏（三三）を合せて新春以來三名となつた

バス、列車衝突

八日午前十時四十五分錦縣驛前、奉天發四一三列車が錦縣縣廳內東踏切に差かゝつた際、省公署方面から驛へ向ふ市內バス三八四號に接觸しバスは機關車前部にひつかゝつた儘約百五十米も引摺られ、エンヂンから火を發し車體全部火焔に包まれ乘客及び乘務員七、八名（國籍氏名不詳）は出口を塞がれ黑焦げとなつて燒死した

于大臣歸京

吉林地方における討匪狀況視察と軍警慰問の旅を終へた于治安部大臣一行は八日午後二時十分新京着列車で歸京した

討伐隊慰問團

治安部警務司では楊靖宇の射殺を初め各地に著しき戰果を收めつゝある現地討伐隊の勞を犒ふため四月上旬から演藝團を組織し巡回慰問を行ふことになり演員、日程その他につき目下智慧袋をしぼつてゐる

七分搗

「やつてますぜ」とノツソリ首警二階の搜查股長室に入つて來た吉田第二强力班長「ウム、ウム」と例に依つて島貫股長は馬耳東風▼「股長さん、消防の放水演習ですよ」の聲に始めて「エッ、何處だ〳〵」とビヤ樽の樣な身體を泳がして窓から高見の見物▼「やあ凄いぞ、君々、コッチのはありや中々の藝者だよ」とインクで四色の色分けをしてある水を指してまるで子供の樣▼「あの車さへあれば君、國都の火事なんてへイチヤラさ、どんな火でもあの色仕掛けでグニヤ〳〵さ」冗談ぢやない火事のある度に水に一々インクを流しこんでゐたら仕事になりませんて…

けふの天氣 北西の風晴 一時曇
きのふの氣溫 最高 五度二 最低零下五度九

新京工學院
民生部大臣認可 大同三年創立
募集人員 第一學年 一五〇名 第二學年 一五〇名 第三學年 土木科二〇名、建築科二〇名、採鑛科二〇名
試驗科目 第一、二學年 算術、作文、口頭試問 第三學年 代數、幾何、作文、口頭試問
入學資格 第一學年 日本尋常小學校並普通學校卒業以上 第二學年 日本高等小學校高等科卒業以上 第三學年 中等學校三年終了程度以上
試驗期日 三月三十一日午前十時
願書締切 三月三十日
合格發表 四月三日
入學式 四月六日午後六時
修業年限 四箇年（夜間教授）
要項 學則及入學願書入學案內書進呈ス郵便請求は二錢
所在地 新京特別市大經路 電二、四一三五

●建築部 土木建築・家屋造作・一般建築請負
●工事部 家屋修繕・溫突積築・鐵筋コンクリート・右官工事・一般ブリキ工事・一般工事
●家具部 商店用家具・食堂用家具・喫茶用家具・和洋家具・机・椅子・木製寢台・建具表具・室內裝飾・木工一式・設計製作
●塗裝部 店舖新裝・喫茶店新裝・建築ペンキ・看板塗裝・青銅看板・ネオン・カセイン・ギルゾー・黑板塗替・硝子加工・硝子一式
●商事部 シールトネッテル・廣告マッチ・扇子・廣告鉛筆・マーク・メダル・各種紙函・帽子袋・宣傳用ゴム風船
●メッセンジャ用達 官廳學校會社・事務用品用達・商品配達・小荷物配達・一般贈答品配達・市內道案內・本人代理・引越荷物運搬。其他一般用達
◎信用で便利で安價で親切迅速を「モットー」とする店御用の時は何時にても社員見積參上
國都唯一公司 國都メッセンジャ社
營業所 新京特別市六馬路五八號六九番
第一工場 新京特別市西四馬路四二番地
第二工場 新京特別市西五馬路二七番地
倉庫 新京特別市長通路（地方警察學校前）代表電話二ノ三九二九番

外務社員 配達係員 募集
年齡二十五歲以上數名 右希望者は履歷書持參本人直接御來談乞ふ但し市內確實なる保證人と市內地理に明るき者に限る
國都唯一公司 電話（2）三九二九番

鹿谷綜合齒科
診療時間 午前九時……午後七時 日曜祭日午後休診 急患は此の限りに非ず
レントゲン科 光線療法科 口腔外科 一般齒科
本院 祝町三丁目富陽ビル二階 電話（3）四八七八番
分院 興安大路興安ビル二階

營業科目 新疊 表替 上敷 疊床 備後表 其他材料一式
兒玉疊商店 新京曙町三丁目十八番地 電話3 二三九〇番

法律事務所移轉通知
事務所三月三日限り左記に移轉仕り候
新京特別市大和通り六八番地（東一條通り大和通り交叉點西入）
辯護士 辨理士 小西曾一
電話③四七三四番

食道樂 味覺で立つ 鰻かば燒と丼
三笠町一丁目 青葉 電話③ 二九四二 五一六〇番

平嶺齒科醫院 新京中央通（新京神社前）電3 三三四二

三色羊羹
新京滿人組合加盟店 和洋製藥 峰長春堂
電3 三一九一 五四四七番 市場內支店 電3 二八四二番

一般外科 內臟外科
外科大森医院
ダイヤ街 電③四七四三

錦ケ丘女學校 敷島女學校 御指定
制服 御調製
別誂奉仕三十圓
（二階婦人服部）
三中井

課題 (11)

簡豐子
桑原宏(繪)

實の横に並んで立つて居た修治は、ふと
「遼子さんは何處に行つたんだらう」
と、月の光で烟るやうな闇をすかした。そして、彼の耳許で、
「若し、此處に居る連中がみんな、あの人を愛して居るとしたらどうだらう……。一つ、この河原で決闘でもするか」
と言つて、低い聲で笑つた。實ははつとしながら
「まるで中世紀の夢みたいだなと」
と課魔化して笑つたが、笑ひきれなかつた。彼は仲間から離れて、川上の方に彼女を探しに行つた。
水の中に爪先を浸したまゝ、半分身を屈めて此方を振向いた遼子は、彼に水精を想はせた。
「だあれ？實さん、越山さん？」
「もう歸りますよ」
顔面に月明りを浴びて、探るやうにすかした彼女は服をおさへたまゝ、左手を差伸した。その柔かな手を握つて、彼は上に引上げてやつて、滴をこぼす足をふいて居るのを傍らに立つて見ながら待つて居た。
瑞々しい若芽のやうに膨らんで、一寸さはると身體全たいに青くさい匂ひがこびりつきさうな今夜の遼子を彼は何となくこはくすら思つた。
二人が引返すと、河原の連中は、もう自動車まで引上げて待つて居た。
實は把手を握つて、佐々木を助手にして、危なげに自動車を運轉しはじめた。
「ひつくり返つたら、面白いわッ」
「うへ、こんな所で怪我でもさせられたらかなはない」
「無理心中させないでくれ給へ」
「役所で大さわぎするだらうな。しかし、此の月夜ぢや死んでもいゝや」
わい／＼とはしやいだ聲が何時か唄になつて、一人が歌ひ出せばそれについて自動車は流行歌を流しながら、人氣のない道を、よたよたと滑つて行つた。それは晝間、お役人面でかしこまつて居なくてはならない若い血が、豫科時代にでも歸つたやうに、爆發したのだ。
小聲で唄を歌ひながら、男の子のやうに手を振つてばつ／＼と歩いて居た遼子は、不意に行手に一つの影が立塞がつたのに、どきりとして歌を止めた。
人影はズボンに手をつッこんだまゝ靜かに佇んで居る。
遼子は、足どりは少しも變へずに、ぐん／＼近づくと、相手など無視して通りすぎやうとした。と、一足進み出て、前に立ちはだかつたのを見ると修治である。
無言で彼女は又歩をかへて歩き出さうとすると、片手を擴げるのである。
「どうなさるの？」
「……話したい事がある」
「話したい事などないわ」
修治は手を引くと、高く腕組みして、かつきり彼女を見下した。
「ぢや、何故こんな淋い裏道を廻つて歸る？そして唄ひながら……」
「唄ひたいから唄ふのよ。貴方を呼ぶ爲に唄ひながら廻り道をしたとでも、お思ひないの？……私はとてもいゝ氣持なのよ。貴方よりは夜の方が餘程素敵だわ」

日本郵船株式會社

大連、長崎、鹿兒島航路定期

鹿兒島行淡路丸午後五時發

大連發	長崎	鹿兒島
三月九日	十二日	十三日
同廿一日	廿四日	廿五日
四月二日	五日	六日
同十四日	十七日	十八日
同廿六日	廿九日	卅日
五月八日	十一日	十二日
同廿日	廿三日	廿四日
六月二日	五日	六日

大連行淡路丸午後三時發

鹿兒島發	長崎	大連
三月三日	四日	七日
同十五日	十六日	十九日
同廿七日	廿八日	卅一日
四月八日	九日	十二日
同廿日	廿一日	廿四日
五月二日	三日	六日
同十四日	十五日	十八日
同廿六日	廿七日	卅日

列車發着表

○大連方面行
△大連行 前二時三十分
△奉天行 六時廿五分
△釜山行 八時
△奉天行 八時卅五分
△大連行 九時三十分
△營口行 十時三十分
△四平街行 十一時三十分
△奉天行 後一時五分
△大連行 一時四十分
△大連行 二時三十分
△大連行 三時廿五分
△四平街行 四時五十分
△釜山行 六時五十分
△四平街行 七時四十分
△大連行 九時四十分
△大連行 十一時十三分
△奉天行 十一時三十分

○哈爾濱方面行
△哈爾濱行 前三時四十三分
△德惠行 五時十五分
△哈爾濱行 六時三十分
△哈爾濱行 八時十分
△哈爾濱行 九時
△哈爾濱行 後十二時五十三分
△哈爾濱行 三時十五分
△哈爾濱行 五時三十分
△德惠行 七時十分
△哈爾濱行 十時卅五分
△牡丹江行 十一時四十五分

○圖們方面行
△吉林行 前七時五分
△羅津行 八時卅五分
△圖們行 九時四十五分
△吉林行 後一時
△牡丹江行 三時二十分
△吉林行 七時廿五分
△清津行 十時五分

○白城子方面行
△白城子行 前八時廿五分
△白城子行 十時五十五分
△前郭旗行 後五時三十分

○大連方面より
△大連發 前三時卅二分
△大連發 六時十八分
△奉天發 七時四十五分
△大連發 八時
△四平街發 八時四十六分
△四平街發 九時四十分
△四平街發 十時卅二分
△釜山發 十一時四十三分
△奉天發 後十二時三十分
△大連發 三時
△大連發 四時二十分
△大連發 五時二十分
△營口發 六時四十八分
△大連發 八時二十分
△奉天發 九時廿五分
△釜山發 九時四十五分
△奉天發 十一時三十分

○哈爾濱方面より
△德惠發 前零時三十分
△哈爾濱發 二時二十分
△牡丹江發 六時十四分
△哈爾濱發 七時五十四分
△德惠發 十一時三十分
△哈爾濱發 後十二時五十分
△哈爾濱發 一時三十分
△哈爾濱發 三時十分
△哈爾濱發 六時四十分
△哈爾濱發 九時三十分
△哈爾濱發 十一時三分

○圖們方面より
△清津發 前七時五十三分
△吉林發 十一時廿四分
△牡丹江發 後二時十分
△吉林發 五時廿一分
△圖們發 八時四十分
△羅津發 九時三十分
△吉林發 十一時十五分

○白城子方面より
△前郭旗發 十一時一分
△白城子發 後六時卅二分
△白城子發 九時五分

大阪商船出帆

門司、神戸行
うらる丸 三月十一日
黒龍丸 三月十三日
扶桑丸 三月十五日
熱河丸 三月十七日
鴨綠丸 三月十八日
吉林丸 三月十九日
あらびあ丸 月 日
（午前十一時大連出帆）
三角、鹿兒島那覇行
大同丸 一月廿五日 午後三時大連發
事務所＝大連、奉天、新京 哈爾濱、驛とビューローで連絡切符發賣

廣告の御用は 電話(3)三三〇〇番

日日案内
廣告三行 一回金六十錢 同四行 一回金八十錢 同五行 一回金一圓 同十行 一回一圓八十錢

代書とタイプ印書は東一條通稻荷神社南 一丁目南洲堂 電3 五一三六

看護 婦附添婦家政婦募集中 中央看護婦會 入船町 電3 四五〇一

古物 丸八商店 曙町二ノ一八 電3 六〇四一

花環 銀パレス前 戸川装飾店 電3 三八六二

被雇度 自家用運轉手 經驗十年日本人 北安路四・八號内小山迄

カメラ修理 新京銀座 乾寫眞機店 電話3 二三九〇

滿鐵病院東側 新京犬猫病院 東三條通 電3 三七〇一番

女中女給事務員ボーイ其他 男女の職業紹介 募集 日・滿人 ダイヤ街梅ケ枝町備野ビル 國都紹介所 電3 二五〇九

サツク 風化し易く用心なさる品 多し御用は専門の當店に限 富士町二ノ一五 生好堂 電3 五四六七

※ミシン 新古ヲ不問、買ヒタシ御知ラセ次第参上致シマス 新京 佐久川 電2 一八四二番

失業路頭に迷ふ者 人を求めたき者 共に本會へ 新京東三馬路 電2 一〇八五 自疆會
自疆會 結婚媒介部 ドシ〳〵御申込下さい

トラックに依る運搬 大和運輸公司 電話3 六九〇八番 引越及建築土木科一般 農産物麻袋の準備有

ほねつぎ 滿鐵病院東正門前 今辨慶整骨院 電話③五三六一番

紫雲社 看板 塗装 新京大經路九四號 電話2 二一六三番

整骨専門 中央通り（中央通警察署前） 末松接骨院 電3 二二〇三

印刷及帳簿 三友社 新京永樂町 電話3 三四二四

たゝみ 室町公学校前 鵜殿兄弟商会 電③二四八二

タイプ印書 飜譯・立案 謄寫・代書 新滿社 敷島町二ノ一四 電話3 二三八七

養成 タイピスト 授業午前、午後、夜間 入學隨時 規則書進呈 新京新發路一〇五號 タイプライター 滿洲直賣所 電2 四四五二 四四五三番

新時代の おもちや 横濱屋

特效薬安心散 慢性花柳病・皮膚病 關節炎・神經痛 リウマチス 特効あり御試驗を乞ふ 浪速町二丁目十八番地 吉光堂藥院

鍼灸 浪速町二丁目十八番地 東二條通交番前 吉光堂療院 電3 三七三六番

電話及金融 高價買入 金融即時・長期秘密 電話の御相談は最も信用ある 萩本電話店 御用の方は(3)二六七七 新京入船町一ノ二二ダイヤ街丸石商店裏

お茶とお茶道具は 新京吉野町一丁目 みどり茶園 電3 四七七〇番

電話買賣 電話金融 電話月賦販賣 岩見電話店 永樂町三ノ一一 八島小學校前 電3 三一七一番

カフエー イナリ 富士町二丁目 電(3)五四二六

ユニーサーロン 銀波 永樂町一ノ一 電(3)三四四七

急募 社交係 グランドカフエー 亞細亞會館 新京東二條通り TEL (3) 5715 (3) 3584

御料理 グレート 赤玉 東一條通 豪華 TEL (3)4850 (3)6781

傳統を誇る 精養軒 女給募集 東一條通り 電3 二三〇五

マルセーユ 富士町 電(3)二〇〇八
マルセーユ 東二條通 電(3)五九二九

カフエースタンド 興亞 日本橋通二四 電3 四五八三

カフエー プランタン ダイヤ街 電3 四三二八

ノーブルサロン 新世界 ダイヤ街 電話(3)四一六一番

女給募集 全滿に名實共に グランド銀パレス グランド銀パレス グランド銀パレス グランド銀パレス 新京銀座新道 電話(3)三五六〇

サロン キング 銀座新道 電(3)四〇八九

女給募集 東洋一 グランド 大新京 新京富士町 カフエー 大新京 電話3 グランド 大新京 新京富士町 カフエー 大新京 電話3

質 愛知屋 貸出勉強 極く簡單 質流れ品大安賣 東二條通五二 朝日社隣 電③三五九五

家傳お灸 神經痛 婦人病 胃腸病 淋病 あんま特設 中央通滿洲棋院東 清水堂鍼灸院 電話(3)六七二七番

あんま鍼灸 胃腸病、神經痛、神經衰弱、小兒諸病、花柳病、肋膜炎 高橋鍼灸科院 電③五八六五

質の御用は 萩本質店 ダイヤ街（丸石商店前） 新京入船町一丁目 電話(3)二六七七

灸鍼はあんま 遠近を問はず御伺ひ致します 愛心堂 電話3 二一五三 東二條通三九

質 第七博号屋 三笠町三ノ廿 公會堂裏 電3 五五三三

權威の界斯 タイプライター タイピスト生徒募集 日本タイプライター株式會社 新京朝日通八一 電話③3338 5684

かんばん 玉江 新京キネマ前 電(三)二六八二

御料理 八千代 吉野町三丁目 電(三)二〇四六

強勉出質 安大品流 質 七福屋 入船町一（昌榮ビル） 電35549

立喰 松壽し

酒は松竹梅 松竹梅の酒藏 銀座キネマ前 電③五三六七番

新京ダイヤ街 割烹 温泉閣 電③五一八五 六一八五 御宴會は（十人様以上）特に御相談 下關直輸入の ふぐ料理

季節の味覺 鍋料理 肉鳥専門 わかもと 電③五一八五 二九八八

新京銀行 本店 祝町三ノ二 電③4737 2944 2933 6826 大經路支店 豐樂路一〇一號 電②4508

割烹 ひふみてい 銀座新道

看板 塗装 防錆塗料専賣特許クロミオン 海軍省鐵道省指定 松下塗料株式會社滿洲總代理店工事部 一紫雲社 新京大經路九四 電話(2)二一六三番 佐藤博信 電話(2)二一六三番

應診致します 入院室完備 産婆 藤本ミツノ 産科 婦人科 田島醫院 興安大路四一九 院長 田島靜 電2 二六〇七

支那そば うまいわんたん 來々軒 祝町二丁目太子堂前 電② 二〇八二

木炭 卸小賣 配達迅速 合名會社 大松號支店 興安大路四一三 電② 二七九二

音色の良き琴三味線 新京唯一の専門店へ 東一條通六〇 大政樂器店 電(三)五五六番

和室・洋室 各室卓上電話付 風雅な茶室、撞球場アリ 大都ホテル 日本橋通り二五 善美を極めたル食堂 宴會場設備 大都グリル 歩へ三分 電③6016 6017

ちり紙は専門の三ツ山へ
ちり紙専門卸商 三山商會 新京三笠町三丁目一六 電③五四三三番

事變公債 高價買入 商品券の賣買も致ます 精々御利用下さい 裕民彩票 販賣 新京祝町三丁目（南廣場興銀横） 泰正號 電話③二六四四番

營業課目 鑛山測量 鑛山調査 鑛石分析 鑛石鑑定 一般測量及製圖 技術正確・責任出願 ●鑛業法に依る正規製圖並手續出願 滿洲鑛業社 新京八島通四四 社長 土方龜次郎 電話(三)六四四七番 青寫眞調製にも應ず 尚滿人には通譯を要せず。

軍隊用品 酒保用品 卸 在庫豐富 大連市三河町二十九番地 高木滿書堂 高木馬吉 電話(長)②四三〇六 振替大連六三 此外文具紙雜貨等全部取揃有之候條多少に不拘御用命の程伏して願上候

大口歡迎 お電話次第御相談に應じます 質 枡屋質店 和、洋服は特に勉強 カメラ及公債國審債券 吉野町二丁目平和洋行裏小路入る 電③三一五二

牛乳は 全滿に誇る 新京ミルクプラントへ 支配人 獸醫 御川吉美 電話(2)二八五七番 （御見舞品に牛乳券を御利用下さい）

質流レ 洋服 色々 新京祝町三ノ三 三浦屋質店内 電③三七五一番